北平晨報
THE PEIPING MORNING POST

第八三九號
本日出報三大張

定報價目
【本市】零售每份大洋四分，全年十一元，半年六元，一月一元一角
【國內朝鮮臺灣日本及其租借地】每月一元三角，全年十三元六角，半年七元二角
【香港澳門】每月二元九角，全年卅二元八角，半年十六元八角
【新疆蒙古庫倫俄國歐美南洋】每月四元一角，全年四十七元二角，半年廿四元

廣告刊例
【特等】新聞中每英方寸一元二角
【甲等】封面（自報端至論說）每英方寸八角
【乙等】新聞版下每英方寸六角
【丙等】廣告版每英方寸四角
長期有優待辦法

【社址】北平宣外大街一八一號
【電話】經理處南局五三九〇號　編輯處南局五二八〇號
【電報掛號】一九三〇有線無線通用

日本法西斯運動
座間勝平著

現售預約每册五角
本月廿五日截止

日本法西斯運動，邇年來殆呈舉國若狂之狀態。此書共分五章，首爲概觀，次述歷史，次陣營展望，次各團政策，最後詳論中心活躍之各人物。讀此一册，於日本政情，瞭如指掌，而暴日何以强佔我東北，亦思過半矣。全書二百餘頁，用上等道林紙精印，定價七角，預約祇售五角。初版無多，速購爲幸。北平晨報書品部白

劇學月刊
第二卷第三期目錄
古代傀儡劇　佟賦敏
蘇俄國內之樂舞　Helen Haiman Joseph原著　劉守鶴譯
中國電影的前路　合譯
我的幼年時代　V. Eaving
觀劇生活素描　焦菊隱
記玉霜簃所藏鈔本戲曲第一部　劉守鶴
論皆有其的話劇　王瑤卿
墨香劇裝　陳墨香
死胡同裡的音律談　杜穎陶
寫實化裝藝術　徐凌霄
　陳墨香
　劉守鶴
　王泊生

每册定價三角，預定全年者三元，郵費每册三分
發行所：北平中海福祿居（南京）
北平分院研究所
（電話西局一四二三）
代售處：北平各大書店

陸軍第二十九軍軍長宋哲元啟事
敬啟者，敝軍喜峯口羅文峪各戰役，仰托國威，幸挫敵鋒，御侮捍患，本爲軍人天職。乃辱承國家教養之恩，竟蒙各界贊許慰問，函電頻頒，物品遺饋，時受感愧莫名，奮勇殺敵，分所當爲，適當前職，責重惟有矢志殲敵，爲國効忠，情厚意感，失地未復，何敢言功。頑寇當前，矢志殲敵，爲國効忠，用副各界期許之意。軍事倥偬，誠恐答謝未週，用特登報鳴謝，諸希鑒原是幸。宋哲元率全體將士鞠躬

中國銀行股東公鑒
廿一年份股息七厘，定於四月廿日開始照付，上海股東請向本行信託部或各辦事處，外埠股東請向本分支行及辦事處各持憑息摺領取可也。中國銀行啟

聚興誠銀行儲蓄部
一次存入洋一百七十四元一角一分，滿十五年即得洋一千元，詳章承索即寄。
行址西長安街十號　電話西局一三二八　一七二七
電報掛號洋文YANGBROSBK中文一四三五

教育部立案　北平北方中學
招男女生　高中普通科、師範科
初中　免費生　二三年
高初中補習速成班
補習師範　普通科　初中一年生各五十名
及特別選科生
北方小學招生　校址和內北溝沿
女子高中師範科
校址背陰胡同

孫殿英啟事
敬啟者，殿英魁元謬領師干，決心抗敵，承德既失，遂陷重圍，苦戰旬餘，冰天雪地，爭投先軫之元，頑寇漫天，血義無反顧，分所當爲，乃蒙慰問，殷殷至誠，効忠黨國，力收失地，還我版圖，以答荷蒙頒物品，隆情厚愛，感愧交縈，惟有永矢抑望之殷，而盡軍人天職，誠恐答謝未週，用特登報鳴謝，尚希鑒察是幸。陸軍第四十一軍軍長孫魁元率全體官兵同叩感

王捷俠霍維周等一千六百五十八人啟事
吾等深痛國破家亡，決心放棄私見，誓不對日妥協，毅然退出青年黨，願與忠心爲國者協力對外，雖不敢效基瑪爾之脫黨救國，要亦慕馬丹諾之捨私爲公，至於詳細意見，另有退黨聲明書，陳述之，望各界垂鑒爲幸。

故宮博物院出版物廣告
故宮博物院最新影印書畫及史料出版預告
宋米芾蜀素帖卷　元趙孟頫鵲華秋色卷　太平天國文件
第一輯　以上三種現已付印，不日出版
本院最新出版物
套印黃庭堅書松風閣詩一册　宣紙每册洋一元二角　高麗紙每册洋二元五角
故宮名人畫竹集第一集一册　宣紙每册洋四元
宋拓岳麓寺碑一册　每册洋二元
清宣統朝中日交涉史料第二册一册　每册洋二卷　售洋六角
朝鮮國王來書（崇德七八年份）一册　售洋六元　售洋五角
故宮週刊第十合訂本一册　售洋三元

外交月報
第二卷第三期　廿二年三月號出版
田中內閣時代之滿蒙積極政策秘密奏文（續）　考證　培棫
甲午戰役之回顧　劉奇甫
東北問題任日內瓦會議中　王冷樵
的經過和教訓　蔣長嘯
菲律賓獨立與遠東問題　王維華
倫敦海軍會議　萬異
一九二九年美國在華政策　余乃中譯
經濟制裁與外交　張強譯
蘇俄對日之軍事計劃
日本戰時經濟鳥瞰
此外撰譯稿件尚多不及備載
外交月報社出版
北平府右街中海實光門側　電話西局二一四一九號　郵政信箱五七號
價目：零售每册大洋五角，預定國內全年五元，六册二元五角，國外全年十二元，郵費在內，外國郵票不折，代價以一角五角爲限，但以各書坊代售處：各省市大書坊

聞
哀啟者先嚴李公守常諱大釗，於民國十六年四月二十八日在平遭慘死，今蒙北大諸先生矜恤，發起卜葬，擇吉於國曆四月二十三日出殯，先一日（即二十二日）在宣外下斜街妙光閣浙寺舉行典禮，恐未週知，特此訃聞
孤子 李星華 炎光 欣光 泣告

世界紅卍字會中華總會啟事
敬啟者，敝會救濟隊監理金君普慧，號鼎臣，前因赴石匣一帶督促救濟工作，詎料於四月十日時，在北新橋柏林寺外，遭日機擲彈炸傷，身死，除金君屍體星夜運平裝殮，並於四月十六日下午二時至五時在柏林寺開追悼會，敬希各界及本會同人惠賜花圈輓聯等，並定於四月二十三日，望居期參加同申追悼，如蒙惠賜花圈幛等輓品，希即交柏林寺金宅治喪處爲荷，特此佈啟

亨得利鐘表行
目力不足，有礙進步
光學專家，經驗宏富，電氣考察，斜視近視，新機器磨，鏡片定心，裝配精良，遠近分明，載有美學，上等歐式，尊容眼鏡，秋包可稱，毫分
亨得利鐘表行光學部謹啟

亨得利鐘表行
環聞名各式鐘表，精良美備，選小巧玲瓏，最新式女用白金眞金夾手錶，金表座鐘，各種鑽石手錶，白金嵌鑽表，價廉宜掛鐘，等時準確，如蒙惠顧，極誠歡迎
亨得利鐘表眼鏡行啟
地點：總店 前門外觀音寺街西首　支店 王府井大街市場南首

人文書店出版書籍
大廉價一個月　一律七五折
外埠函購，郵票九五折，寄費加一，限一分至二角者
中國新文學源流　周作人講　定價洋五角
近代散文鈔（上冊）　沈啓无編　定價洋一元
近代散文鈔（下冊）　沈啓无編　定價洋一元二
初日樓詩註夢詞合刊　嚴既澄著　定價洋五角
近代文藝思潮　孫席珍著　定價洋五角
現代中國女作家　草野著　定價洋四角半
諾貝爾文學獎金得者　施宏告著　定價洋二角半
與歷屆獎金得者
現代中國政治教育　楊漢輝著　定價洋一元二
教育科學之源泉　張岱年、傅繼良合譯　定價洋三角
英漢雙註 嘉德橋市長　劉紹德先生註　定價洋一元二
日本語法十二講　張我軍著　定價洋一元二
人性醫學　張我軍譯　定價洋一元二
委曲求全（三幕戲劇）　李健吾譯　定價洋四角
被幽囚的普羅密修士　楊晦譯　定價洋四角
英雄　王永棠譯　定價洋四角
黃昏　丁文著　定價洋七角
沒有仇恨和虛僞的國度　高素著　定價洋七角

外交有以至今日，吾人不可不識之 白里安
周久安譯　特價六折
白里安爲組織國聯中心人物，不愧世界之和平使者，本店爲求一般留心外交者之便利起見，特別減價六折，全書二十餘萬言【報紙實售一元二角，宜紙實售一元四角】

法西斯主義運動論
張我軍譯　定價五角五
【代售處各地佩文齋及各書店】
北平宣內大街路東　電南一三九六

星雲堂書店
新書預約　希特勒
粉墨登場之德國綠衫軍領袖
德國E.LENGYEL著　馬士奇譯
在這經濟凋零、社會制度崩潰之際，目前界大戰快要暴發了，而這次大戰的主角，是代表無產階級的共產黨，其一則是代表資產階級的法西斯黨領袖已經登台作了總統的希特勒。現在德國，他們上台，空氣爲之緊張。本書述的原作者是站在第三者的立場去評論他將詳施獨裁政治，歐陸因他的緊張。本書敍述詳盡，注意世界大勢者不可不讀。
實價八角，預約七扣四角，月底出書，外埠郵費一角

明日出版　解放者
落華生著（小說集）
十餘年前，在文壇上有一位十分受人崇拜的作家，那是用落華生筆名發表過許多極有價值的作品，那位作家便是本書的作者。讀者諸君有好久沒讀到許先生的新作了罷，尤其是在目前許多老作家都在沉默的時候，然則對於本書，誰不願意先覩爲快呢？
實價八角
北平和平門外南新華街

平明雜誌
第二卷第八期
目錄
論日本退盟　良
日本能保持委任統治地嗎？　疑今
日本的世界大戰　克林
世界繁榮有恢復的可能嗎？　郝綸
金本位制的危機　孟平
英波煤油爭執　兆蘭
生產教育的理論與實際　吳鎮
博白民間情歌研究　王家珩　祥
世界論壇
1 日本退出國際聯盟
2 唯心的繁榮恢復論
大事述評　青人
嘉德橋的市長（長篇小說）　楚野
編者
熊式式
價目：每册二角，三月一元，半年二元二角，全年四元，二分四角八分
出版日期：每月二册（一號及十六號出版）
總發行所：平明雜誌社　北平西長安街大柵欄十二號
總批發處：楊本賢廣告公司　北平東城沙灘七號　電話東局一三零零

民智書局出版
每本定價大洋八角五分
大中學校適用教本　論理學
速水滉著　汪馥泉譯
本書原書在日本出版後風靡全國，述之權威，茲據其修訂本，全書內容，首論原理第一百九十餘頁，成爲一論理學述、方法論、後敍述略，次爲原理，析爲六編，末附習題一千餘題，取材豐富，各編之前，又冠以汪先生之筆譯，又爲學生。考或自修，亦甚適宜。本書用作中學教科書，大學參考書，無不適宜。
現代青年生活
鄒枋著　定價大洋三角五分
本書以前同青年生活，從學進的途徑，自己的生活用筆調和學可告訴青年們怎樣去生活。書是以前社會科學的知識，用描寫的方法，告訴青年們怎樣生活。

北平王府井大街九十三號
電話東局一七九九

軍政部軍事交通技術教練所招考第五期無線電班學生
一、學額：正取一百四十名，備取二十名
二、報名：四月十五日起至二十五日止，逾期不到，以備取遞補
三、考試日期：四月二十六日
四、考試地點：北平西四牌樓報子胡同軍政部軍用電台
五、資格：志願投考者須身體健全，高級中學畢業或有同等學力之男性學生，年齡十八歲以上二十二歲以下，學科考試及格者，不得應試
六、報名手續：填寫履歷書，附繳最近四寸半身照片三張，報名費一元
七、待遇：在學期間服裝、膳宿等費由所供給，每月津貼洋十四元，畢業後派往各軍用電台服務，按月津貼四十元，以少尉錄用
八、考試科目：國文、英文、數學、物理、化學、史地
九、報名處：上海六斜橋本所
（以上各項詳章函索即寄）

恭頌第廿六軍蕭軍長之楚暨四十四師全體官兵德政
陸軍第二十六軍蕭軍長懷之，冬月初進駐河北三河縣，軍紀嚴肅，秋毫無犯，部屬感化，軍民一家，當此國難期間，軍民合作，致力抗日救國，保衛地方，竭力維持治安，修築道路，便利交通，及一切善政，民等感激之餘，謹此登報揚其德政
河北三河縣峪口鎮全體商民謹啓

商震鳴謝各界慰勞及贈品啓事

敬啓者：倭寇肆虐，國勢頗危，敝部移防灤榆，抗日禦侮，幸於冷口等諸要隘，仰托國威，稍挫敵鋒；方愧未竟全功，乃承各界慰勞有加，多珍紛賜，既感雲情，益切振奮。河山未復，寇鋒方張，惟有勉盡職責，用副期許。謹此鳴謝，維希鑒察。

華北軍第二軍團總指揮兼陸軍第三十二軍軍長商震率全體官兵仝叩

「計開」北平市各界救國團體募集救國捐聯合會載重汽車一輛。東北後援會朱子橋將軍六五槍彈七萬七千四百粒　七九步槍彈一萬八千粒　手溜彈一千六百八十顆　牛肉三千九百八十包　鹹菜二千斤　水菓罐頭九百六十筒　飛輪烟捲五千盒。北平市抗日救國會棉背心一千件　自行車十輛　天津市人民自衛指導委員會鹹菜七千八百斤　大聯珠烟五千盒　毛手套一千五百付。中央大學羅校長及全校同人七九步槍彈二萬五千粒。南開大學校大聯珠烟捲五千盒　瞭望筒一百三十六個　洒鞋一百四十九雙　棉鞋套七百五十雙　鹹菜三十斤　棉背心五百四十件。河北省黨部鋼盔一千頂。北平實報社自行東五輛　鋼盔三百頂。順義縣各界慰勞會餅乾一百五十一斤　毛巾三百三十三條　袜子三百二十雙　罐頭五十個　風鏡一百付。葉紹華先生風鏡八千付。通縣各界抗日救國會鋼盔二百頂。邢台縣醒民日報社慰勞旗一面。邢台縣省立三校慰勞旗一面。邢台縣各機關團體餅乾五十箱。邢台縣長老會灰線毛手套五十付。邢台縣宏道農院黑毛線手套七十付　花線洋袜子二雙。北寧路唐山南廠廠長石志仁毛巾一百一十二條　香皂五十六塊　糖葉二包。唐山學生代表江大陳楊號年香蕉六十五個　梨一百五十四個　點心八十包。瑞豐粮棧代表吳肥芳棉被五十床　白單褲褂四十套。河北東區礦產稅局毛巾三打　牙粉五十包　紙烟三包　點心二十磅。豐灘中學生會餅乾七十二盒。唐山中國造膜廠站馬肥皂二百八十八塊。唐山交通銀行棉被五十床。交通大學工學院被褥二百床。李太太雞蛋四百個　點心二十八包　梨一百三十個　甜梨二大筐。交大工程學院教官徐偉雲梨一百斤　衛荀乾五盒　香烟四大盒　糖一千塊。唐山各礦區車工司業促進社總幹事劉大作全該社三年級女生牛乳一百二十六罐　雞蛋六百三十個。

孫殿英二次鳴謝啓事

敝軍抗戰絕塞，喋血冰天，屢蒙厚貺，益覺感奮，實覺無以爲報，惟有努力殺敵，以副厚望。謹將自四月一日至十五日收到各界慰勞款物彙列於下，藉表謝忱。軍事倥傯，答謝不周，諸希鑒諒。

（計開）江蘇無錫縣第一小學校捐贈洋五十元　石獲各界抗日救國會捐贈洋一千元　中華婦女救濟東北同胞協會捐贈洋二千元　廣西大學捐贈洋三百五十元　非律賓華僑烟商捐贈洋一千元　菲律賓華僑菜商公會捐贈洋一千元　張夫人崔震華女士蘇夫人周養洪女士代募洋一千元　來縣高小學校學生捐贈洋二十五元五角五分　北平遼吉黑民衆後援會捐贈棉鞋三千雙　洒鞋七千雙　平綏鐵路黨部路局工會慰勞抗日將士聯合會捐贈洒鞋五百雙　餅乾七箱　毛巾六十打　鹹菜三蔴袋　蔴袋八百條　雨傘五十把　風鏡二百八十付　洋線襪三百雙　自行車三輛　勝利旗一面　告將士書一千二百五十張　北平區郵務職工會捐贈鍋餅一千斤　鹹菜四百斤　白布小褂三百套　青島市各界慰勞會捐贈鹹菜兩千斤　軍鞋二百雙　毛毯一條　罐頭一箱　慰勞袋一件　又慰勞王實坪處長毛毯一條　罐頭兩打　餅乾六筒　慰勞袋一件　河北磁縣各界慰勞前敵將士大會捐贈青線襪子五千雙　毛巾三千條　武漢大學捐贈棉背心三百件　毛巾四百條　上海市商會捐贈鋼盔六百頂　定縣縣黨部捐贈布襪二百零五雙　中央黨部　山西慰勞團　涿縣慰勞團捐贈汾酒一千二百瓶　罐頭四千二百筒　毛巾二百三十打　布襪一百一十雙　紙烟二十二萬支　洒鞋五百雙　背心一千四百六十七件　雲南省政府捐贈百寶丹一百瓶　上海中華婦女救濟東北同胞協會捐贈白布褲褂七百二十套　高麗營民衆慰勞會捐贈鹹菜二千斤　定縣匯湖村婦女抗日會捐贈棉襪十八雙　北平實報社代募線襪一千雙　大刀八把　軍衣四件　軍褲二件　刺馬針二個　安次縣黨部區分部執行委員會　安次各界抗日會捐贈白布褲褂二套　正定河北省立第八師範學校捐贈洒鞋三百雙

陸軍第四十一軍軍長孫殿英率全體官兵同叩

楊本賢廣告公司

承登

北平晨報　世界日報　新秦日報　晉陽日報　太原日報　中央日報　華北日報
法文　誠報　庸報　實報　京報　品報　快報
新聞　申報　時報　民報　導報　商報　周報
大公報　益世報　全民報　小公報　公安報　新天報　時言報
小小　午報　晚報　平報　曉報　群強　現代
華北明星　時[illegible]日報　軍事日報　北京日報　實事白話　新[illegible]月報　北平新報

哀啓訃聞廣告　招租出售廣告　律師代表廣告　股東開會廣告　銀行儲蓄廣告　匯兌領款廣告
恭頌德政　醫院大夫　學校招生　新張紀念　聲明作廢　啓事卸賣
鳴謝廣告　買房廣告　待聘廣告　發息廣告　介紹廣告　招標廣告
機關通告廣告　報紙分類廣告　長期徵求廣告　短期營業廣告　出版書籍廣告　藥品刊物廣告

廣告部

地址：北平東城沙灘七號　電話東局三一〇〇

手續簡捷　取價極廉　代爲計劃　登載迅速　保管滿意

中華醫院

北平西安門內大街四十六號　電話西局六六六

肺癆科　盧永春　星期一二四五六　門診上午九時至十二時

內科　崔毅忱　星期二四六　門診下午二時至四時

及

X光線科　鄧賢祥　星期二四六　上午預約

星期三上午施診　診治掛號一角　藥費減收　由留法肺癆病專家崔大夫擔任

本院接洽福八大處天然療養院住院手續

山東省國術館徵求飛簷走壁點穴人材通告

山東省第一次國術考試，定於五月十四日舉行。頃奉省府主席面諭，以飛簷走壁點穴等術，爲吾國固有技能，相沿至今，漸失傳，此次省考須添設此科，以倡絕學，不限省籍，不拘資格，均可來獻技。往來川資膳宿等費，均由本館擔負，至備有獎品多種，贈以紀念。如知有此項人材者，亦請廣爲介紹，先期函知，下榻以待。

山東省國術館啓

陳石遺先生年譜

先生以詩名於時，年垂八十，今猶健在。是譜編至七十五歲，凡七卷。五十三歲三月以前，爲其長公子公荊所編，五十四歲以後，由其女弟子王眞續成，全以詩文集日記爲根據。公荊錄摘庭所聆，王眞則記其十餘年來侍絳帷所得，可作先生詩集本事觀。凡曾購「石遺室詩話」者，尤不可不與年譜並讀之。每部木版竹紙三冊，定價三元，實售六折大洋一元八角。

代售處：宣外大街一八一號北平晨報書品部

書無多　請速購

北平 西鶴年堂參茸國藥莊

專售　丸散膏丹　精潔飲片　參茸阿膠　露水藥酒

總號　宣外菜市口路北　電南局六五二一

分號　東安市場正門內路南　電東局一零八三

E. MERCK DARMSTADT　REGISTERED TRADE MARK

經售英德美各名廠之物理化學儀器以及天文氣象用品並批發

怡默克廠化學原料及藥品

北平總經理德商興華公司

東城西堂子胡同一號

怨訃不週

顯考燕孫府君慟於中華民國二十二年四月九日即夏曆三月十五日丑時壽終滬寓，距生於清同治己巳年三月二十四日午時，享壽六十有五歲。不孝補等親視含殮，遵禮成服，擇期扶柩回籍安葬，哀此訃

聞

謹擇四月卅日即夏曆四月初六日領帖

鼎惠懇辭　如蒙

賜唁祇領文字　請寄西河沿交通銀行

北平甘石橋本宅

孤子梁定蜀　定蘄　定闓　泣血稽顙

齊衰期服孫國瑞泣稽首

治喪處上海海格路內麥琪路六號

軍事委員會北平分會招標廣告

本會擬標購衛生材料三百七十二種，訂於本月二十一日投標，各藥械商如願承售，先期來會領取標單，以便屆時投標。此佈

河北省教育廳佈告　第十一號

查本省保送軍官學校入伍生考試改期舉行一案，業經佈告在案。茲改定於六月二日舉行考試，五月二十日至卅一日爲報名日期。凡籍隸河北省高中或與高中程度相等學校畢業及本年暑假將屆畢業學生，均得報考。簡章函索即寄。此佈

北平通易信託公司　債券押款

投資債券者注意

茲爲謀顧客便利起見，凡委託本公司買賣期貨而決定在滬收現者，無論公債或庫券，均可向本公司抵押借欵，手續甚便。有意者請到西交民巷七十七號本公司接洽可也。

電話南局三三〇〇

社論

勿代敵製造「謠料」

消息之與事實相背者謂之謠。在政治不遵循常軌之國家，謠言之起，時所不免。事或出於誤傳，不必有人播布，稍加辯解，即可渙然冰釋。惟在非常之會，內憂外患，交逼而至，則謠言之來，類爲乘瑕蹈隙，具有背景及嚴密計畫之破壞行爲。其編排之近眞，與用意之刻毒，非惟動人至易，且亦辯解至難。其影響之鉅，實飛機大礮所不能喻且酷。此國難嚴重期中之舉國民衆，所以貴有深思明辨者也。如果輕信謠言，即無形爲虎作倀。自丄變以來，國人之民族情緒，繼長增高，如日方中，絕不至甘心供人利用。惟欲國民之深思明辨，其事甚難。欲謠之止，亦非易易。蓋善於造謠之人、每能利用政治現狀，人心弱點，以嚴密之布置，作流言之傳播。事甚似理，故聞之者易受其欺。民衆上智者少，詎能辨此入情入理具有計畫之謠傳？目今謠諑繁興，民情惶惑。吾人基於上述觀點，雅不欲以明辨奸僞，期諸國民。惟願以「停造謠料」，籲請諸公。以黨國元老自命者，或雄視一隅，無覩國難，斷斷於個人意氣之爭，物已自腐，何怪蟲生？此吾人所欲代無知善感之民衆，不憚大聲疾呼，促其覺悟者也。

熱省淪陷之後，謠言種類，五花八門、實已盡其撲朔迷離之致。政府之將對日妥協也；以抵抗爲手段，欲藉外力以撲滅某部軍隊也；某軍事當局之遇刺也；灤東撤防之具有特殊原因也；凡此種種，皆傷敵方有計畫之造謠，今日對日妥協之說，巳不值譏者一顧。駐華日使有吉，且在其本國申述中日兩國頓無直接交涉判之適當空氣。事之無稽，自可斷言。當局於各個部隊，同心同德，利害與共。此其事實，早爲各個部隊所共喻。故長城各口及灤東戰事，無論任何部隊，其犧牲之慘烈，咸足永垂史册，炳耀千秋。足見謠諑所傳，實爲空谷生風、意在亂我陣容，擾我軍心。此外如某當局之遇刺，早有事實反證，無待煩言。灤東國軍之撤退，亦爲軍略上必然的行動。事理昭然，令巳全無一辯之價值。所最令人痛心者，則爲平津被捕之不穩份子，竟供其爲粵中某中委所策動，此眞國家社會莫大之隱患也。

兩粵中委因與南京政見不合，雖經種種疏解，曾不聞因國難嚴重之故，棄其個人意氣之私、泯嫌修好，共挽危亡。此其所爲，殆爲識量所限，故爲小已所圍，未能高瞻遠矚。惟因此竟謂彼輩與狗彘不如之李際春輩，沆瀣一氣，謀叛祖國，似爲識者所未能置信。惟人證俱在，言之鑿鑿，設無深思明辨，極易動聽。近日京粵政見，益見紛歧，消息傳來，儀同敵對。京方爲謀開放政權，溝通全黨意見，決議召開臨時代表大會，事屬權宜，應無可議。粵方如有政見，固不妨在開會之際，依法辯爭。政爭有其常軌，不容自毀綱紀。乃粵電所傳．初猶聲言拒絕出席，繼且不惜以在粵另行召開全會相對抗。圖逞意氣，自呈分裂，貽造謠者以重大之口實，予信謠者以有力之印證。粵中諸氏。何尙見不及此，此眞吾人大惑不解者也。夫意氣之私，固結不解，展轉推演，足背初衷。初雖動機純潔，終必愈趨愈遠。矧在外患方殷之際，鷸蚌相持，有損於國，有利於敵。慢性自殺，即等無形賣國。李際春輩，爲民族叛徒，不見齒於人類。吾人誠不忍以粵中諸子與此輩相提並論。顧此輩之叛國，顯而易知，禍屬有形，尙不足慮。粵中諸氏一言不檢，一事不愼，均足爲敵加聲援，爲我減實力，爲敵製「謠料」，爲我造危機。事或出於無心，惟其危害國本之鉅，絕不在李際春等背國叛徒之下。一腔孤憤，固已自忘其無形受敵利用，無形作敵傀儡！迷途知返，君子所稱。惟粵中諸委．深思而明辨之。非惟一人一黨之幸，國家前途，實利賴焉。

希特勒（七二）

美國　諾德卡斯著

舒貽上譯

第七章　美國式宣傳術

宣傳效果之紀分　‖爲自由與麪包計！‖　‖文字宣傳‖　‖演說宣傳‖　‖街頭宣傳‖　‖知識上之理論絕非所需‖

有組織之怒號隊，將希特勒主義信徒之存在，告知公衆者也。「德意志宜覺醒！」「希特勒萬歲！」將此類簡短之辭句，同聲疾呼，益之以能發大聲之懾音號筒等類器具，故能使敵黨突興恐怖之戰慓焉。怒號隊之組織，非選拔有勇氣之青年「絕無顧慮而又能充分信賴」者不能勝任愉快也。

憑藉街頭遊行之宣傳，恆由各地方黨部酌量行之。精令於此時會，仍以普魯士式之「鐵血訓練」爲其準則者也。

利用文化施設之宣傳，質言之，實取法於蘇俄耳。希特勒黨早擬播製蘇俄「坡特婭金」一類之影片。至於新影片中，非以德國英雄即希特勒作主人公不可。抱定普及純粹德國「文化」之目的，故於各重要都市，業經建設國家社會黨之劇場。——而今，在蓋伯爾斯頭腦中所有宣傳方面之事物，蓋略如上述者也。

最近數年間，處理此黨宣傳部者雖爲蓋伯爾斯，然此組織之眞正指導者却爲黨總理希特勒本人。第以彼爲思想方面，綱領方面，實際指計等事，極形忙碌，故將宣傳方面之責任全部委之於蓋伯爾斯。彼於政治運動特別注重宣傳，是即爲此運動之「特徽者也。彼所採用之宣傳方法確爲德國政治史上之新猷。德意志人乃富於僞感之印象國民。故高度組織化之宣傳法，恒於民衆間起大反應。希特勒有恒言曰：「宣傳必求適俗，務使適合聽衆之知識程度，後可。「然不問其手段如何，目的却非始終堅持不可。」爲攬愚痴聽衆之投票計，拿奇士派Nautius（譯者按：在前數章內譯作錫爾特派、即希特勒派也）之演說者，首先必向自己之頭腦中，注入含有愚癡氣味之物事，以備應付愚痴聽衆之用，非如此不可。知識之標準宜取決於聽衆中之最低級者爲佳。所謂民衆乃圖援政權之關鍵一點，其中確有重要作用者也，對於有知識者一人，無智者却有十人。專收集其投票則於求達目的已綽綽有餘。至若知識上之理論尊類，從希特勒之說，於現代之民衆則毫無價值可言，因此之依，如欲得絕對多數時，惟有憑籍熱情與猛烈之暗示，以感動民衆之一法。若對勞動者，決不可與以思考之時間。必須時常豫約將來之幸福，並以狂熱態度攻擊德意志共和派現在之施政，非使彼等之感情激昂與舊不可。只須讓蔽彼等之目，以純穿鼻，牽入希特勒之牧場斯可矣。非然者，試問政治冒險家又將何以得政權乎？恐不可能也。

一九三〇年九月十八日之勝利以來，希特勒始克漸入得志之時代者也。彼嘗對於黨內頒發命令；曰：「宜卽籌備於全德各處召集大會七萬次。」此中容或不無多少誇張之處，顧其後陸續所行之宣傳戰，在德誠爲有史以來未曾有之盛況，無何全國之街頭却於混鬥互毆之餘，一一爲拿奇士派所佔領。黨手今日其仍穢行其宣傳方法不已。行將戰勝他一切德國政權，，以撐稱權乎？

宣傳組織之目的，重在喚起拿奇士派民衆之革命思想已耳。爲貫徹其政治上之要求計，不斷前進斯爲絕對之必要。務求喚起所謂遵循合法手段之熱情與憤怒，扶植憎惡與絕望之心惜。一革倫者義者非知曉任何事物不可！且非實行任何事務不可！在未掌握政權以前，雖一瞬間亦不宜令黨之大票鎮部無爲也。一希特勒有恒言曰：「宣傳之基礎毋庸置諸異理之上。敵陣中或有眞理亦未可知．然則自己之目的豈非牽無效用乎？異理惟有一事。若能獲勝斯可矣。「宣傳終必爲所宣傳之黨倫謀利益，非以此爲考究之標準不可。不論爲煽勸，爲積閣，抑爲豫約，要之，凡民衆之所欲者宜一切援與，果爾，民衆亦當欄以著人之所欲者亦未可知！今則德意志之救星方從事救國之工作也。

中國實業銀行儲蓄部 民國二十二年四月一日第一六三次開獎獎額及號碼單 本月共三千四百五十十戶共計儲款洋四萬一千四百五十[illegible]

灤東偽組織有兩種醞釀

敵將先壓迫我灤河上游 再以全力渡河西進

撤河橋昨晨一度激戰 孫殿英部即遵命東開

【灤州十九日電】灤東偽組織，有兩種醞釀。一，強制於偽統治下設一特區，二，使李際春以偽救國軍名義，在灤東別樹一幟，復興五色旗，為實行建設華北偽府先聲。

【本市消息】北寧沿線，我軍陸續撤抵灤河西岸防線後，十八十九兩日，前方迄未發生衝突，敵我兩方，均在重新佈置中。我軍鐵甲車及騎兵一部，昨晨仍在灤河橋左近一帶，往返梭巡，阻止敵兵進展。敵機不時飛抵我後方一帶偵察，敵先頭部隊，尚在距灤州十餘里之地帶停止中。聞敵方計劃，將於短期內以大部兵力向灤河上游三屯營一帶我宋哲元軍施行猛力壓迫，再以全力渡灤河西進。我軍自灤州起，沿灤河右岸佈置防地，極為鞏固，敵如來攻，決與誓死周旋。

【遵化十九日電】（一）昨晚南北團汀及關店等處擊退之敵，損失甚重，今日未敢進攻。（二）今早八時有步砲機槍聯合之敵約六七百人，向我撤河橋陣地猛攻，激戰四小時，被我擊退。（三）白堵寨之敵，十八日增加重砲六門，堆積材料甚多，有準備渡河之模樣。（四）河東寨東營，昨日各到敵騎兵百餘名，並在東營河東寨抓去百姓數千人，各處之敵，均有渡河準備。（五）據報茂木旅團司令部設半泉，前方司令部設寬城。

【本市消息】昨有自多倫來平者，向記者談稱：日機十餘架，日前一度飛多倫擲彈轟炸，並掩護騎兵百餘名向多倫一帶進攻，經我軍奮勇抵抗，敵卒退回。近數日來，敵方尚無積極動作。現我某部騎兵，協同義軍，在該地一帶構築工事，業已完成。但該處人數驟增，生活極感困難。湯玉麟部已在沽源一帶整理完竣，孫殿英部仍沿赤城，延慶等處設防，極為鞏固。孫之參謀長馮養田，昨有電到平，報告戰況原電如次：一，本日接鄭團十四十五兩日報告，敵前進騎兵，在大閣東古房枝樹溝堡，與我軍接觸，其大隊由王家營西進中，午刻敵機三架，在大閣轟炸，傷亡百姓三名，士兵八名等情。馮養田叩篠（十七日）印。二，頃奉分會電令，本軍向某地一帶開拔等因。我軍鄭團，現在大閣東古房一帶與敵激戰，敵機三架轟炸大閣，傷亡百姓三名，士兵八名，俟何副軍長部，接替熱西防務後，本軍即遵命東開，任何犧牲，在所不計。孫魁元巧（十八日）印。

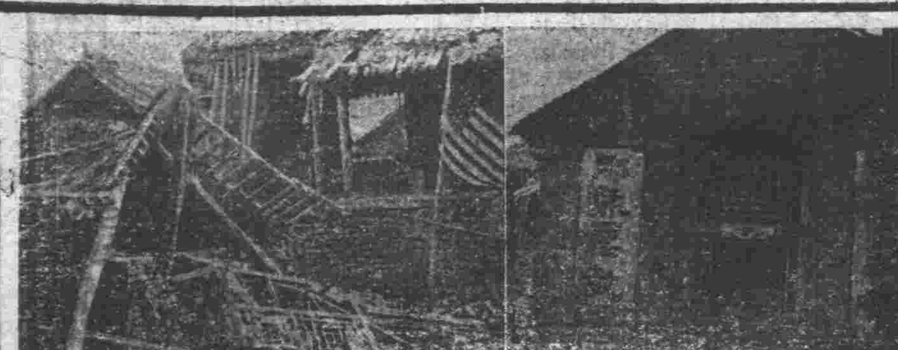
十八日晨十時敵機在密雲擲彈，轟炸燬壞之美國教堂。

敵機往復偵察各地 並在興隆擲彈七枚

【遵化十九日電】十八日機十八架，日上午十時，飛抵遵化，羅文峪，馬蘭關，黃崖口，興隆，薊縣各處，往復偵察，並在興隆擲炸彈七枚，傷百姓五人，旋即飛去。當晚五時又來一架，仍在各處偵察一週。

【本市消息】昨日報傳十九日晨敵機三架，飛順義縣牛欄山及昌平沙河鎮并通縣等處擲彈等語。據某機關負責人談：昨日下午六時，特以電話向密雲探詢，昨日該處并未發現此項敵機。

【本市消息】人民自衛會宣導隊第一支隊，昨（十九日）由密雲返平，據該隊隊長趙安貴向該會報告稱：十八日晨，敵偵察機兩架，飛翔密雲城垣一帶，盤桓五分鐘即去，旋又來轟炸機十餘架，擲彈百餘枚，一時爆炸聲起，全城驟然。職等潛伏土窟，幸未遇險。約二小時，敵機始退。經調查後，得悉被炸處所，為電報局，軍用電話及縣政府縣黨部左近，鼓樓迤南一帶民房，炸毀尤多，並炸死軍民十餘人，傷三十餘人，牛馬多匹。現城內外居民，紛紛器避，十室九空，觀此情形，不勝悽然，乃率留密同志，分別救護傷民十餘人，以逃械不全，彈片均未取出，僅暫用止血清毒等臨時救急，午後八時，均已運送懷柔方醫院治療。再密雲城內商店居民，均已逃避，飲食無處購買，醫院又移他處，不得已遂率隊連同藥品物件返平。

【開平通訊】日機一架，十八日上午九時二十分，自灤東飛至唐山開平馬家溝開灤礦區及屈家莊趙家莊夏莊子等處，於距地二千米達之高空，偵察約三十餘分鐘。並散下黃色荒謬傳單數千張。

法使由滬抵京

【南京十九日下午二時本報專電】法使韋禮德十九日晨由滬抵京，十一時赴外部晤外次徐謨，接洽滬法租界中國法院協定展期三年事，日內即北返。

抗日軍事供應 由各省分攤

華北軍餉仍按月發放

【本市消息】北平軍分會昨晨十時舉行第四次常會，出席委員何應欽，商震，萬福麟，于學忠，鮑文樾，劉哲等，由何應欽主席，討論事項，除對於我軍退集灤河後之防守計畫，作周密之決定外，關於各軍給養問題，亦有新決議。蓋華北各軍發餉，原為三十五日發給一次，每年僅發十個月，對於核算及事實上多感不便，經今日討論多時，決定嗣後仍按十二個月發放，至於詳細辦法，須待下次常會討論。最後由于學忠報告，略謂：冀省連年匪擾，災祲迭見，去歲劉桂堂匪部北竄，阜平等十數縣，被擾甚重，共黨蠢動，民尤不安。自熱河軍興，沿長城及東鼎各縣，以數縣之力供給數十萬大軍，由去年十二月起至今年一月止，全省計徵大車逾一萬四五千輛，騾馬四千餘匹，多未發還，民夫徵募，亦達六萬之數。田園荒蕪，供應俱窮。且時值春耕，無法下種，尤不堪設想。按接濟抗日軍事，為全國之任，今以數縣當全國之責，難得情理之平，應請特予撫救等語，聞軍分會業已決定轉呈國府軍事委員會，請將抗日軍事供應，由各省平均擔負。

中美印聯盟

陳友仁主張

【上海十九日下午十時本報專電】陳友仁十九日在留美同學會演講中日問題，主張中美印度實行三角聯盟，一致對日經濟絕交，並謂美為維持世界和平計，應即出而助華。

中日問題與美國政策（三）

於是，「自衛」一辭乃被解釋為：英國得於國外某某未確定區域，美國得於拉丁美洲等，日本得在滿洲及蒙古使用武力。按照此種解釋所給予「自衛」一辭之廣大意義，使國際法以前所加於此項權利之限制，反而變弱。國務卿威勃斯脫於一八四二年加洛林一案內曾解釋此項限制稱：「武力自衛可以使用於外國領土上，除非係立刻必需，且不容選擇其他方法，更無詳細考慮之時間。」（但一九二八年的自衛解釋，則似已不顧此種限制矣。）

並且，國際法上任何原則從未承認下列主義，即每一國進佔他國領土時，得獨自判斷是否已經違犯國際義務。反之，當兩國爭論不決于誰是破壞條約上及國際法上之國際義務時，該問題即應為國際爭端。在國際聯盟成立時，此項原則會為大多數國家所公然接受。但一九二八年六月二十三日美國照會宣稱：每一國家果獨有權決定何時得使用自衛權。此項解釋反使前此所接受之原則變成軟弱，該原則本認此項問題乃有關國際的事件。此種狹隘的解釋，不特離乎共同負責執行非戰公約很遠，[illegible]

[illegible]一九二八年六月二十三日美國照會，[illegible]胡佛司汀生政府堅決拒絕接受[illegible]

[illegible]

（二）吾人即使承認國際聯盟是否已超越非戰公約之自衛問題，日本是否有接受事件一國之意見之義務[illegible]

為其他簽約國所接受？關於公約簽訂時所提出之解釋，是否於將來發生法律上拘束力，一節，有許多不同意見。[illegible]

美國對於國際義務一問題，將是否已經違犯國際義務[illegible]

與國聯合作

[illegible]

陳誠赴前方督勦 東鄉又克復

蔣劃贛西鄂南為湘軍防區 何成濬昨赴贛謁蔣

【南昌十八日下午九時本報專電】總部頃接中路軍總部參謀處十八日電開：股匪現仍徘徊於樂安以南地區，昨犯屋頭之匪，係偽五軍團全部，三軍團一部，被第六師完全擊潰，過河向南逃竄，現正追剿中。匪傷亡甚鉅，陣前列匪屍五百餘，俘匪二百餘，繳槍二百餘枝。

【南昌十九日下午七時本報專電】確息，竄擾東鄉之匪，經我李師驅剿，十八日已將該城收復，殘匪向金谿潰退，現該縣縣長已回縣辦理善後。又偽八軍李匪天柱，以永新老巢已破，乃率殘部，圖由口渡河東竄，復遭我軍堵擊，現被圍於上橫高陂一帶。

【南昌十九日下午十時本報專電】劉峙十八日謁蔣，比馳返撫州，刻陳誠由撫赴前方指揮。

【漢口十九日下午八時本報專電】蔣劃贛河以西及鄂南陽新大冶等共十七縣，均歸何鍵負責，派湘軍進剿。

【漢口十九日下午七時本報專電】何鍵在漢與何成濬商會剿湘鄂邊匪，已就緒，定二十日下午四時乘車返湘。隨何赴贛人員，十九日由潯乘輪到漢，四路總部秘書長何浩若同輪來漢，將隨何專車同返。

【漢口十九日下午七時本報專電】何鍵十九日在駐漢辦事處，起草會剿湘鄂贛匪計畫書，脫稿後即呈蔣。

【漢口十九日下午七時本報專電】何成濬十九日晚九時乘江順輪赴潯轉南昌謁蔣，上官雲相，朱傳經及隨員數人同行，數日後返漢。何今後或督剿赤匪，或北上襄贊，俟謁蔣後決定。

【漢口十九日下午七時本報專電】蔣令鄂省府迅速完成全境公路，並將鄂東公路提前修築，該區現已修成者，二千五百餘里，正在修築者，六百五十里，待修者三千里，總計需工程費一千六百萬元。

武裝移民失敗後 將進行一般移民

【東京十九日新聯社電】小磯關東軍參謀長，十九日訪拓務省政務次官，於拓務省關於滿洲移民問題，作長時間之交換意見。結果鑒於從來自衛移民之成績，決將來進行大規模之一般的移民。拓務省決與關東軍「滿洲國」協力，開發「滿洲國」之產業。

孫科等昨晨抵京

【南京十九日下午二時本報專電】孫科，傅汝霖，劉瑞恒，朱家驊，王秉常等，十九日晨七時返京。孫下車後，赴外交部官舍略憩，旋赴中央黨部，出席中政會。

陳季良抵象山港 即率艦赴三都澳

【上海十九日下午十時本報專電】海軍界息：陳季良，十九日電告，已抵象山港，即率寧海，逸仙，各艦，往三都澳，然後巡閱廈門，[illegible]

日對我陰謀 又出新花樣

離間領袖阻碍統一 旅順設立要港部

【東京十八日電】日陸軍省頃電其在華駐屯軍云：中國亟謀於外交上採取攻勢，使帝國一切行動俱受掣肘，同時一面企圖廓清政治，掃蕩共黨之効。此種計劃，如果令其成功，殊為帝國莫大之隱憂。現時我（日本）惟有利用其領袖極不一致之一點，從事離間，使其糾紛無已，俾帝國獲得一擊破之機會。

【東京十九日新聯社電】海軍省關於開設旅順要港部，以當局談話形式，二十日午前零時發表如次：保護滿洲及華北沿岸居住僑民，並保護通商航海漁業權事宜，由第二遣外艦隊當其衝。惟近來華北方面情形益形複雜多端，目下任警備之艦艇達十四隻，為使此等艦艇全其任務，於附近有設根據地之必要。一方因「滿洲國」之發展，與日滿貿易之增進，其門戶之旅順大連之重要性，愈加重大。有鑒於此，促於關東州沿岸之防備，決開設旅順要港部，俾任關東州沿岸之防備，兼繼承從來第二遣外艦隊司令之警備任務。

戰事蔓延華北 應由三國起而阻止

烏德黑在大美晚報著論 就保護英國權益立言

【上海十九日路透社電】烏德黑君，本日在大美晚報著論，主張由英法美出而干涉，阻止戰事蔓延至華北。彼以強調聲明，依日本侵佔北寧鐵路之結果，英國路礦權益，勢將有受侵害之危險。並繼稱：倘日本擴張其現有之軍事活動於天津一帶，則對於由此引起之嚴重形勢，不應有所錯覺。英國權益在河北省占有重要地位，既無拋棄之理由，亦無拋棄之節奏。英國倘不甘受此不可補償之損失，則現在即應採取堅決之態度。

修正立法程序案

已擬具報告書 提中常會討論

【南京十五日下午八時本報專電】修正立法程序綱領案，由常委于右任，孫科，葉楚傖，陳果夫等，十九日在中央黨部開審查會，擬具報告書，提二十日中常會討論。

愛國二童子

周修智兄弟北上投軍 弟已被追回兄無下落

【上海十九日下午十時本報專電】坤範女中附小學生周修智，十三歲，周修仁，十九日晨隨北上軍投軍，[illegible]經其父追回，兄無下落。

吉敦車出軌 死日人十一

【東京十九日路透社電】據瀋陽消息稱，昨晨九時吉敦路列車在二道河與黃松間出軌，結果日人死十一，傷若干名。

馬占山一行 過莫斯科赴德

【莫斯科十八日合眾社電】長期抗日後而逃入俄境之馬占山將軍及蘇炳文將軍等七十餘人，今日由沃木斯克抵此，蘇馬等於抵此間後，將立即赴柏林，首途歸國。

國營鋼鐵廠 蔣主張設焦作

【南京十九日下午十時本報專電】實部籌劃之國營鋼鐵廠，廠址尚未決定，近蔣建議設廠於河南焦作，因焦作煤產極富，水陸交通均便，於國防亦甚適宜，又可煉鐵。現德商喜望公司代表已來京，將與鋼鐵廠籌委赴該處查勘，然後決定。

繆激流升中將

【軍息】少將師長繆激流，轉戰逾月，守馬坊之線，受敵猛攻，不退，殊堪嘉尚，軍委會已升為中將師長，以資鼓勵。

高等考試 分在京平兩地舉行

【南京十九日下午十時本報專電】本屆高等考試，[illegible]分在京平兩地舉行，[illegible]北平典試委員長及委員，由考試院派員組織，[illegible]

蘇俄對日抗議稱
機車係蘇俄所有
請日本注意來往照會
日本仍諉責於僞國

「莫斯科十九日哈瓦斯社電」加拉罕提交日使太田之通牒全文，今晨已在此間發表。蘇俄委員長在牒文中聲稱：相持不決之中東路機車一百二十四輛，原係蘇俄政府購自美國者，並經指定作爲蘇俄鐵路之用。一九一八至一九一九年遠東戰事發生後，此項機車即被中東路扣留使用。中東路檔案猶存，可資佐證。至於被扣之車皮，該通牒宣稱，此不過爲車皮交換問題，因中東路佔用蘇俄之貨車不在少數。通牒中否認蘇俄政府阻碍車皮之互換，蘇俄政府並在牒文中主張，兩政府間來往之各項照會，日政府應加以注意。

「東京十九日電」日政府雖認中東路問題爲蘇俄與「滿洲國」間之地方問題，但外務省發言人今日表示，陸軍省業已訓令關東軍注意此事。

「東京十九日電通社電」蘇俄政府於十六日就中東路問題對日提出之抗議文件，已於昨日下午寄至外務省，其內容與其謂爲抗議，毋寧謂其請求保護，且復含有種種誤解之點。故外務當局，擬於調查其眞相後，即在數日內，向俄政府送致復牒。其要點大體如左：一、中東路問題，係屬「滿洲國」交通部與該路局間之問題，故與日政府無關。二、蘇俄政府雖似認爲日政府應對「滿洲國」官吏之所爲負責，但實則係屬「滿洲政府」所應負之責任，故不當向日政府作此項抗議。三、若能鑒於該路係由俄「滿」合辦之事實，而以協調精神，與「滿洲國」一從事交涉，日方確信其必能作和平的解決。四、關於蘇俄政府在滿權益，其中尤以在中東路方面之利益，望仍信賴日政府迭次之聲明，惟若果依此種糾紛而至在俄「滿」間發生異常事態，則日方將依據日「滿」議定書，講求必要措置。

「東京十九日新聯社電」蘇聯政府面交太田大使關於東鐵之備忘錄，陸軍側雖尙未接到公電，但陸軍當局之意向如下：

一、蘇聯雖言滿洲事件當初，曾擁護東鐵利益，最近已破其約言，然東鐵東部線方面近來跳梁之馬賊，且有揭揚赤旗者。

一、又蘇聯雖謂東鐵財政狀態因日軍不支付運費致極感困難，但此則因關於我軍隊之輸送，事前曾要求照對中國軍隊同樣之減價，目下仍在交涉中，東鐵所應付之運費，我方不應全部提供於東鐵。

一、又蘇聯雖言滿洲里之管理，有妨歐亞聯絡，但關於此事，並無何等協定。

一、機車貨車被蘇聯扣留，乃一不法行爲，蘇聯當然即時交還，一如從來「滿洲國」政府所說明者也。

「哈爾濱十九日電通社電」「滿洲國」政府將於今明

「東京十九日電通社電」日中，用中東路督辦李紹庚名義，對俄方之庫滋尼錯夫於十日所致抗議，作反駁的回答，同時並將更進而糾彈俄方不法行爲，設俄方仍不表示誠意，則將對俄方負責人員，課以背任罪，依照「滿洲國」法懲辦，並事撤換中東路俄方首腦部，故其將來結果如何，頗足令人重視。

「長春十九日新聯社電」東鐵督辦李紹庚，十九日面交蘇聯側「滿洲國」關於東鐵問題之反駁抗議文，其要旨如下：

一無協定輸運，爲蘇一方面不法行爲，斷難容認。

一關于東鐵之規定，一「滿洲國」側與蘇聯側，見解全然相異。

一車輛之任意扣留，有背東鐵共同經營之精神，斷難容認。

一蘇聯應想起東鐵爲「滿」蘇共同經營之商業機關，應立於平等之立場而經營之。

一爲確立前項之精神，「滿洲國」側將採所要之手段。

「哈爾濱十九日電通社電」俄方最近每日退還中東路貨車三四十輛，十七日亦在國境退還機車四輛，此足證俄方對此問題所持態度，已漸軟化。

俄捕英僑案宣判
處刑者五人
分別監禁及驅逐出境
英閣議討論應取辦法

「莫斯科十八日路透社電」蘇俄法院審理維克斯公司六英人之結果，判處麥克唐納佐恩登監禁，其餘三人逐出國境，一人宣告無罪。該項判決，已激起英國及世界各方面之巨大注意。今晨開庭時，各辯護人，競相辯護，惟麥克唐納氏堅稱「予確無犯罪，無話可說。」而所有俄犯一律承認犯罪。其餘英人五名，咸抗辯無罪。法官於三時三十分退庭，從事審議判決文。移時又開庭，當宣告判決文如下：麥克唐納監禁二年，佐恩登監禁三年，孟克蒿士逐出國境，諾德華逐出國境，克士尼逐出國境，格利果里宣告無罪。俄籍被告人中，並無一判處死刑者，但皆按級判處徒刑。札林八年監禁，格拉陳尼高甫監禁五年，蘇克哈魯赤金監禁八年，谷塞甫監禁十年，列布奮夫監禁二年，拉發落夫監禁十年，谷徒維華監禁十八個月，蘇克羅夫監禁八年，塞爾佛宣告無罪釋放。六英犯中僅佐恩頓及麥克唐納仍在拘留中，彼等將押入魯拜安加監獄，開始執行。然而被告人對法院判決定必上訴。孟克蒿士，諾德華，科士尼，或連同格利果里，須於星期四晚離俄。維克斯公司將以九人代表照常營業，聽候後命。

「莫斯科十九日路透社電」蘇俄法院既判決將維克斯公司三英人逐出國境，須在三天內離境，該英人等昨晚退出法庭，即由法庭命其簽字具結，含意即彼等并不等候三日，俄方准其於今晚十時四十五分由俄啓程回英。宣告無罪之格利果里氏，將與該三人同行。彼等因其同僚被判處徒刑，方寸中愈覺快快，並不以自身獲得自由爲快，而彼等到英國，將首先會見維克斯公司諸要人。

「倫敦十九日哈瓦斯社電」英內閣昨召開閣議，討論英國工程師如被莫斯科當局宣告有罪時，所應取之辦法。

「倫敦十八日路透社電」西門外相與其他重要官員，今晚均在外部靜候莫斯科判決之消息，一經接到該消息，當即以無線電報告西洋舟中赴美途次之首相麥克唐納。外部通宵達旦與莫斯科作無線電話交通，以期儘早獲得判決結果。今晚各報館或延遲付印時間，以待路透社拍來關於蘇俄法院判決文之消息，該報館街上更預備汽車多輛，以便于接到判決電文時，即發號外，使倫敦各處家喻戶曉。

「倫敦十八日合衆社電」今日據此間有力方面消息，英政府對莫斯科法庭判決維克斯公司五名英籍職員之判決，不能接受。至於此後之步驟則尚無表示，預料英政府在採取任何行動前，將小心研究莫斯科方面審判所用之憑證。莫斯科因此項判決，維克斯公司在莫斯科方面以何種政策繼續營業，尙不確定。惟維克斯公司仍表示完全信任受審之職員。

英樞密院通過
禁俄貨輸入案

「倫敦十八日電通社電」英外交部爲就日前通過之禁止俄貨輸入案發表宣言起見，決即召開樞密院會議，並向蘇俄大使館通告自本日起停止予蘇俄以特別待遇，因是該代表以作歸國準備中。又樞密院會議召集期，已定爲十九日上午。

「倫敦十八日路透社電」據今夜零時三十分宣佈云，茲定於星期三（十九日）早晨在溫德索宮開樞密會議，以允准依照新制定之禁止俄貨輸入法令實行。該案係於莫斯科逮捕六英人案發生後急切由上下兩院通過者。當時曾由政府發言人聲稱：此舉乃爲被逮英人在法律上獲得公平之唯一方法。今晚維克斯公司發表一正式聲明稱：該公司將於星期三對於蘇俄法院宣佈判決文所持之立場，同時該公司對於品格高尚之職員，竟遭誣陷，所知而對彼等人格之信賴，重行證明。

「倫敦十九日路透社電」禁止俄貨輸入之佈告，已簽字，將於今晚由倫敦政府公報以特別副張發表。

經濟會議

「東京十九日電通社電」日對外經濟會議對策將正式決定：關於對外經濟會議，外務省等研究事務，故已設會議準備委員會，最近因此事最後決定，於二十二日開聯合會議以正式決定。出席者有外務省石井通商局長，商工省深井商務局長，大藏省富田次官、方面有黑田課長，田中、外次、長官，以及正式代表等。

「東京十九日電通社電」南課長，商工省方面之寺尾貿易局長，黑田課長，及日本銀行方面之田代氏等。

日荷仲裁條約
昨正式簽字

「東京十九日電通社電」據外務省電訊，日本退出國聯後，最初締結之國際條約即日荷仲裁條約，將由東京時間之本晚八時，日荷國外相方面在海牙正式簽字。日政府寄於該條約之正文手續，擬即採取奏請批准手續，荷方則以現外相反對派而後，會議中恐占多數之故，其能否從速批准，尚屬疑問。

奧總理赴意
有重大意義

「維也納十九日哈瓦斯社電」奧京政府人士對于羅馬方面德奧二國會談特標題爲「莫索里尼右奧而左德」，維也納報界則稱奧總理多爾福斯前往羅馬之行，有兩種主要目的，一即援助奧國政府鞏固其在國內之地位，使奧國政府能獨裁；二則使奧國政府在此時可以與意大利協定各種關稅之獨立奧國經濟，得以實現。其二則請意大利政府建立與德國相同之社會黨，使奧國不能在政治上援助奧國，俾「一鐵一」之實現。奧國度財政上援助奧國必仰承法國之鼻息，「一維也納」最後消息報載稱，「莫索里尼」已成立奧國自主一節爲極可能之事，意相對於其他奧國相處，始終意大利之意，國其之對於奧國意大利實奧國之國家社會黨各報之評論，加以關於羅馬會談之宣言，僅將此項會談而已。

德對英抗議
英將不予答復
赫里歐贊成英下院辯論
謂四強公約業已打銷

「倫敦十九日哈瓦斯社電」此間若干政黨方面表示意見謂，關於德國對英國下院最近辯論所提之抗議，英政府除將發出來文收到例行之公文外，對於該抗議待不予答復。

「土魯斯十九日哈瓦斯社電」七月國會議員赫里歐特撰一篇評論，對于英國下院之辯論，具表示之眼光，甚爲欣慰。赫氏謂，四強公約中所提條約之修正，既已打銷。四強公約計劃之所以被打銷者，以一篇對於英國下院發表之意見，其正義之獨立現今已無法實現。赫氏並稱，上星期英國國會議員所提之修約提案之合法，乃在尋求某種辦法，以便救濟目前歐洲各國之無秩序現象，觀察此次英國下院之表示，其有助於吾人之工作者至大且巨。

松岡離夏威夷
乘原輪返日

「檀香山十九日電通社電」松岡洋右一行，已於昨日午後乘輪由夏威夷抵當地，各方面嚴重警戒中，正式訪問日總領事館，至下午二時出席日僑歡迎會，作約一小時演說，即於下午五時乘原輪出發，預定於二十七日抵橫濱。

刺廖仲愷兇手
已在粵被捕
汪電陳濟棠
令歸案辦理

「南京十九日下午九時本報專電」行政院長汪兆銘據報，刺殺廖仲愷之兇手陳先生等，已被粵方拘捕，證據確鑿。汪以此案前已破案，已在廣州定一主犯，今兇犯既就捕，即令歸案辦理，勿令漏網。（十八）

港天南報記者
羅偉疆被刺

「香港十九日下午八時本報專電」天南日報社長羅偉疆，十八日晚七時遭某某狙擊，彈中左肩，傷勢頗重，已送國家醫院療治，詳情猶未明。

航空公路獎券
第一批今日發行

「南京十九日下午九時本報專電」財部發行航空公路獎券第一批定二十日發行，每張十元，五十萬張，設滬、各省市總發行處，採包商制。

日本政界秘話（七）
退盟後之新外交論

今日之日本政界中儼然有一種莫大之勢力存在，而此種潛勢力，對於日本之凡百事務，均有完全之支配力。例如東北問題，在若槻內閣時代，本已向列國聲明，阻止事態擴大，但戰爭事態，仍依潛勢力之預定，逐漸擴張。犬養內閣登台，錦州不攻略，華南不侵犯，亦已與列國以言質，但潛勢力不受拘束，肆意活動，而滬戰卒因以爆發，滿洲僞國卒因以樹立。[illegible]

僞國成立，承認僞國，形亦復依據日本與僞國同時簽訂之議定書；關於日本退出國聯，決議勸告第十五條第四項，日本主張退出國聯之主張，不僅此也，自退盟之巨頭荒木陸相起，一主張更進一步之義[illegible]，方面亦[illegible]。[illegible]

軍部之要求，其結果，因海軍元老之主張，海軍之被迫退出國聯，終於一夜之中通過於日議。而議會不開，官方亦不能不呈硬化。[illegible]

及其對華活動，日本政府支配外交，局中之潛勢力，亦即對於俄不侵犯條約之締結，所謂蘇聯不外交，實際上日本卽爲魔手。[illegible]日本軍部所謂之不調協論者，滿洲國問題之流盛唱，日滿協調發生硬壞，如日本於此外交之情感，亦必遭受之外交問題以及縮少之[illegible]。[illegible]

據歐美一般位置，日本退出國聯後之外交，換言之，即爲轉化大亞細亞主義之新外交理論。具體言之，日本宣傳之而以大亞細亞之強硬政策爲大旨。[illegible]

密布四方，東西策應，終使日俄不侵犯條約之締結，功虧一簣。然則此不可思議之潛勢力，果以何地爲根據乎？並爲何策源地乎？蓋日本政界中最有注意之價值者，即中郎社以大聲疾呼[illegible]

此種意見之策源地，係出自東京之久保新竹二郎氏，大床次竹二郎氏與鈴木喜三郎總裁競爭政友會[illegible]，床次竹二郎氏失敗以來，不問世事，湯山顧與中國要人會謝客，但因山東問題，得注意中國之政友會中於南京郊外[illegible]，床次派亦一時匿跡銷聲。鈴木喜三郎氏之外，政友會總裁失敗，日本政界中之惑星者，[illegible]。

導之大亞細亞主義，亦將因此而得重溫之機會，在此時機，中國當局應速去中日親善之癡，實現大亞細亞政策。

[illegible]國民同盟黨魁安達謙藏，久原房之助氏之出現，[illegible]日本政界，係組閣時，供給巨大資金，即對田中義一亦大效其忠誠，如推倒若槻內閣久原房之助氏功甚大。[illegible]

中政會決議設立
黃河水利委會
會址設洛陽李儀祉任委員長
交立法院擬定組織法

「南京十九日下午八時本報專電」中央政治會議於十九日晨八時舉行第三百五十三次會議，出席委員于右任，汪兆銘，孫科，陳果夫，居正，顧孟餘，林森，陳樹人，戴傳賢，陳璧君，王正廷，石青陽，朱培德，羅家倫，朱家驊，周啓剛，谷正綱，茅祖權，郭春濤，覃振，段錫朋，洪陸東，丁超五，王祺，恩克巴圖，蕭吉珊等三十餘人，由于右任主席，（一）汪委員兆銘提議黃河水利委員會應從速組織，原任委員長朱慶瀾另有任用，擬請改任李儀祉爲委員長，會址設于洛陽，其組織法交立法院擬定，委員許世英、[illegible]等。（二）[illegible]西北農林專科學校，請通過校董會，經費交教育部籌議，通過。（三）決議推宋子文、陳公博、張群、[illegible]任中央政治會議設經濟委員會委員，[illegible]。（四）前往華北國府主席未回任以前，以哈爾省政府主席，[illegible]省督方面代理[illegible]，請備案，已由國民政府決議准予備案。（五）國民政府函稱青海省政府委員黎丹，另有任用，應予免職，遺缺以馬麟補充，已由國民政府明令任免，請備案，決議准予備案。（六）核定各機關概算案五件。

陳案今日續審
陳獨秀再呈申訴狀
述無危害民國企圖

「南京十九日下午九時本報專電」陳獨秀案定二十日開庭審判，陳獨秀又於十九日下午向法院呈遞申訴狀，謂本人及彭述之、[illegible]等，均已由律師[illegible]，並稱：余無罪，判處以罪，[illegible]，而年來無危害民國之企圖，[illegible]，應依法律若干時期，不能與共黨同一律看待[illegible]。

滬租界當局企圖
侵奪工廠管理權
修改洋涇濱章程附律

「上海十九日下午十時本報專電」公共租界納稅西人會，於十九日下午四時開年會，通過新預算，選舉董事，並通過修改地產章程及洋涇濱章程附律，其中特別規定修改章程第三十四款，准許工部局在租界內檢查及管理工廠，並規定凡未經工部局核准之工廠，一律不得在租界內設立，將來該局爲實施監督，須由工部局發給執照。

市府對此將發表聲明

「上海十九日下午十時本報專電」上海市府以公共租界當局欲在法租界內，發表聲明，對此將於二十日發表聲明，謂工廠管理權，依照工廠法，應由市府實行。

考察司法狀況
史尙寬等出發各地
先循津浦線北上再轉武漢
考察後開始起草刑法

「南京十九日下午九時本報專電」立法院刑法起草委員史尙寬，劉克儁，盛振爲，羅鼎，趙琛，徐元浩，八人，定二十日由京出發考察司法狀況，其途程先由浦口循津浦路北上，經徐州、濟南至天津、北平，再由北平南下，經武漢、南京、蘇州、鎭江、無錫至滬杭，然後回京，將開始草擬刑法。

要聞簡報

◇福州十九日下午二時地震，五分鐘即停。（福州專電）

◇王正廷十九日下午三時赴滬。（南京專電）

◇顧維鈞十九日夜快車晉京。（上海專電）

◇駐荷公使王廷璋，奉召十九日晨抵京，即赴外部謁徐謨，報告任內要公。（南京專電）

◇方本仁奉命查辦湯案，因須向蔣面陳，十九日乘平漢車抵漢，日內乘輪赴贛謁蔣。（漢口專電）

◇二十一軍第三師長范紹增，十八日晚由宜昌乘輪抵漢，十九日轉乘鄭航飛機赴滬。（漢口專電）

◇宋哲元代表蕭振瀛，十九日上午十一時乘機抵蔣，接洽要公。（南京專電）

◇津浦路委員長邱煒，昨由濟抵平。（本市消息）

◇全國足球賽，二十一日華西隊對華中，裁判員潘西，二十二日，華東對華西，裁判員袁昭卿，二十三日，華東對華中，裁判員孟彭華。（漢口專電）

天津慧記……本漢湖張君得洋十八元七角五……姓名係按簿抄錄，如有未交款者，應照章扣除得獎權，不得藉口……於民國二十三年五月一日下午一時在本行執行，恐未週知，特此通告。

評論 出版號 西安通信 四川會理的土著人種（完） 徐炳昶

社址：北平中……月牙胡同二號 電話：東局一〇六五

中國之滿蒙問題 每本定價大洋二元……全年九角……洋九五折

家庭之語

迎程記

山声馬的百花仙子酒令

老太婆

應時小賣店

紅櫻

春之神

小朋友園地

中國猪與日本馬蜂

——兒童通信之一——

柳林站第二小學　余和

春天的山村

房山縣長育學校　韓玉光

兩個謎語

祥珩

（一）我身挺直心亦直，烈火燃燒心不惜；爲求光明不顧身，熱淚盈襟終夜滴。（日用品一種）

（二）工作之時臉胖胖，驅懶之時生皺紋；腹中骨骼多多少，得力骨頭只一根。（用具一種）

謎底：（一）蠟燭。（二）雨傘。

（贈信封五個信紙十張）

不吃藥

腦癆瘋

淋病起源及根治法

伯達醫院遷移

診治科目　花柳泌尿器科特備　內外婦嬰各科

根療梅毒淋濁痔瘡諸症

每日門診上午九時至下午六時　星期日上午照常診治

新法接種牛痘預防天花　愛古雷電等名貴珍品

西單北大街紅瓦市電車站南路西新建院址

福人得廣告公司

小揚州志

社址北平南柳巷電南局四一三八電報掛號八五零一

廣告部內設售書部售藥部美術部外埠函詢竭誠奉告

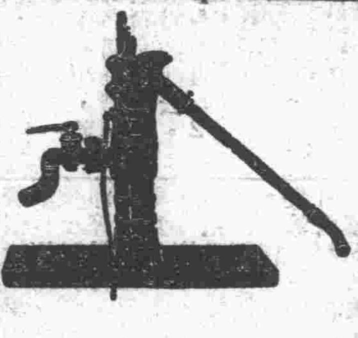

Traedmark

完全國貨最新發明　地利牌吸水機與旭哉式吸水井

——國貨展覽會頒發特等優良獎章——

北平崇外大街默厚成五金行啟　電話南局一〇二五

鬼學專家　前中美日報鬼學編輯　邵爾寅著

宇宙神秘大觀再版發售預約

發售預約券處獨家經理

百揆

忌煙露

此藥特長

一　准無痛苦

二　准能解癮

三　准能忌好

大瓶三元每打三十元

小瓶二元每打二十元

北平西單百揆藥公司出品

前門大街鮮魚口外迤南路東　中華大藥房總經理批發

電話南分局一六六〇號

本埠各大藥房皆代售

西長安街　京師醫院　特別啟事

專門　柳花科　婦產科

統治　內外眼兒各科

本院院長陳錫綸博士前赴德國柏林大學奧國維也納大學研究花柳科捷京勃拉哈大學瑞士伯爾尼大學研究婦產科現已返院照常應診所有現代最新療法新式設備應有盡有至於手術敏捷奏效迅速各界早已洞悉無庸繁言女醫師王桂雲專理產科婦人科接生另有詳章

門診上午八至十二下午二至六時星期上午照常

出診須先預約電話南局二零二六

電氣治療時間祗在下午

戰鼓急敲　商場群衆多於鯽
由相聲看到打把式

【本報特訊】前方戰訊，隨着春息傳給人們，但遊春伴侶，仍多雙雙蹀躞於街頭，鼓的聲音，却激不起一般麻痺的心靈，頃聞各娛樂場所，仍充滿密斯闊少，大有得過且過之概；記者欲悉中下階級之消遣處情況，以特往西單商場，各雜耍場略事巡察，將各種情形寫出，以為讀者告焉。

方抵商場南門，祇見遊人如排山倒海般的出入。費九牛二虎之力，始到新雜技場，即聞鑼鼓管竹之聲，頻頻傳來。首為變戲法者，圍立者如堵，原來正變「仙人傳道」，手法之靈巧，令人如墮雲霧中。按變戲法（若調侃兒說，是「金披彩掛」中之一門，完全為理性的，即假的）不過有手法之靈活與否而已。中為狄某說書場，圍坐者以婦人及老翁為最多。某手搖摺扇，大聲疾呼的在表說薛剛反唐，聽者靜默無聲，似在咀嚼其滋味。極東為說相聲者，二人方舉說對口相聲，村言粗語，旁觀者猶捧腹笑仰不置。前日該場相聲，尚利用一年方七八歲之小女子，每大唱其「一更裡張君瑞」之淫調。世風不古，每下愈況，原禁婦女「旁聽」，今竟以女童登場，勿乃過於慘酷否？

嗣至南場，地位較窄，遊人尤衆。攤販油炸氣味四溢，令人聞之掩鼻。東西兩場，皆為練把式者，乃久行江湖，記者至時，適「乾說不練」之功夫，頗有可觀。中場為文明皮簧，「二進宮」，三五人濃裝厚抹，施其貓喊叫之怪聲，然圍觀者裡外三層，風吹不透。其南則為方場，工修築樓房，狀頗雄奇也。

記者穿越遊人，至東雜技場，遊人更為擁擠。說相聲者方向觀衆要錢，觀衆要錢之方法，故人較稀少。記者佇足以觀，見彼等向士，業已攜盔曳甲而歸。其妙幾令人難於倖免。則擇蹊場諸勇男女各據東西，方靜聽其說薛仁貴征西。北場之清唱，「我好比南來雁」，聲聲傳出。演唱者為一小妞，年亦不過七八齡，然歌聲響亮，婉轉動人，伴演者為一弓背男童，才藝較遜。

復折回相聲場，二人對口，意粗語雅，另有一番氣派。以父母兄弟為相罵之對象，以圖博觀衆之歡心，斯亦不易哉。後對之「風吹馬尾條條動，日照龍鱗點點」，係借明太祖之「風吹馬尾千條線，日照龍鱗萬點金」之句，心中竊歎其淵博。（逸）2

電車票價
又恢復以前標準

平市社會局，以電車公司變更票價，致於市民不滿，昨特轉令該公司，在候市府未核准前，應暫緩實行。茲將原令誌之，如後：

為令遵事，前據該公司呈報變更各路段票價，折合銅元數目，請求備案等情，並經本局指令該公司准予暫行備案在案。日來市民對此頗有煩言，近復據各學校以及商民等，以公共利益聲請取消原議，應經本局呈請市政府核示，以期保全公安，為防止糾紛，在未奉到令示辦法以前，該公司對於增收票價一節，自應暫緩實行，並即日起恢復本月十一日以前原來票價，靜候解決。仰遵照，切切此令。

古物
昨第四批南運

故宮博物院院長易培基，前奉行政院令，所有故宮博物院古物，限於最近期間裝運南運。易氏奉令後，即開始裝箱，當於上星期四裝竣。計頤和園古物二百箱，故宮博物院古物三千箱，國子監數十件。外有前清德菱女士所畫慈禧太后畫一件，高丈許，另有國子監石碑一斷，亦裝箱南運。由平漢路備車三列，每列十六輛專車，定昨晚九時起，開始裝車，令調集西站，下午六時已奉，公安局、憲兵司令部會同第一〇五師衛隊，担任車站沿途警衛云。又昨日因運送古物關係，電車特別提前入廠。

【本報專電】上海十九日下午十時電，故宮四批古物，共約四千餘箱，二十日由平啟運南下，刻滬古物存儲所，正在尋覓處所。2

昨夜又一火警

前門外興隆街香爐七號，為實興成銅鐵局，昨日下午十一時二十分，忽不戒於火，一時濃烟四起，經消防隊一二三分隊趕到撲救，經一小時之久，始行熄滅。計燒去南北房五間，東西房各一間，幸未傷人。損失約在四千餘元。該舖長陳春蘭，昨夜帶區問話。（五）（辛）2

北海優待票
每元二十五張

北海公園委員會，以該園甲乙兩種優字遊覽證，原屬便利遊人優待購覽之擧，原定甲種每本四十四張，收大洋二元，乙種每本二十一張，收大洋一元。歷年洋價，每元折合銅元四百枚左右，比例零售銅元二十枚之普通票，均較省費，故購者頗為踴躍。近來洋價增張，每元折合銅元四百四十枚之譜，前項優字券，仍按銀洋收售。惟以銅元數目核算，較普通票價額有增無省，殊失優待原旨，遂致邇來銷售不暢，影響收入。特於該會第五十一次會議議決，甲種改為每本五十張，乙種改為每本二十五張，仍售原價，並修正遊覽券簡章第二條第二、第三兩項條文，除通告施行外，並已於昨日（十九日）奉到市府批准。茲將修正章程附錄于後：修正北海公園遊覽券簡章第二條條文于左，第二條第二項原文：「甲種優字遊覽證每本四十四張，收大洋二元，每張限一人一次用」，改為「五十張」；第三項原文「乙種優字遊覽證每本二十一張，售大洋一元，每張限一人一次用」，改為「二十五張」。

平市治安
可保無虞
防空已有準備

濼東戰事日亟，人心不安。記者為此，特於昨（十九日）日往訪市長周大文，詢以平市治安及防空等問題。據談如下：（一）關於平市治安問題，當局為增厚力量起見，已組有戰事警察，授與特種權力，與常識，會同軍警合力維護，如有騷擾，可保無虞，望轉知市民安心為盼。（二）關於防空問題，當局已有安善之準備。至於人民應如何防備敵機轟炸事，自衛會方面，業已印有大批防機常識傳單，可向該會索閱。總之，只要人民安心鎮靜，當局自有辦法，切勿自相驚擾云。

【又訊】平市政當局，以連日敵機飛唐山等地偵察，為防萬一，故呈准軍委分會，於昨日在平市內外各城樓，設置高射砲二十餘處，以資防空，而保市民安全云。2

於火，一時濃烟四起……

工，為慰勞前方將士鼓勇殺敵起見，發起集資購毛巾二千四百條，襪三千雙，昨（十九日）已函送交際處，請予轉發云。

追悼陣亡將士會
今晨十時舉行

平市各團體追悼抗日陣亡將士大會，自籌備以來，大體已告完竣，徵集之輓聯花圈等物極多。該會已定於今（二十）日上午十時舉行，藉慰抗日陣亡將士之英魂，是日開會程序如次：（一）奏哀樂，（二）敬默三分鐘，（三）獻花圈，（四）讀祭文，（五）全體向陣亡將士行三鞠躬禮，（六）禮成，（七）主席致詞，（八）自由講演。

轟炸卍會救濟隊
日使館表歉意

紅卍字總會全華救濟會，昨（十九）日續開第三次會，到代表一百二十餘人，熊希齡主席。李天真報告在多倫沾源一帶救濟工作，及在張家口籌辦後方醫院與難民收容所情形。蘇經麟報告對于前方卍會救濟隊被日機轟炸事件，已經日使館答復，此項不幸事件，係由日本軍隊不識卍會新標幟所致，極為抱歉，允電調來華駐日本關東軍司令部，以後不得再有此類事件發生。

甚為圓滿，限定一星期內彙交總會，共組保管委員會，統一收支，並經推定委員十二人，保管美賑款額，決定二十萬元，陝賑二萬元，於一星期內匯出。其他各項救濟，仍繼續辦理。所有救濟經費，交總監理部，於百萬元內，共同支配云。

【又訊】世界紅卍字會西北聯合救濟隊，自三月二十八日成立，即分發張北多倫沾源實地工作，各情已誌前報。茲探錄該隊近日工作成績如左：（一）第一後方醫院暨第一二兩隊，自四月四日至十五日收容治療掩埋死傷患病兵民人數如下：沿途治療兵民一百三十六名，受傷兵民三十三名，掩埋死屍十三具，（二）第一第三難民收容所，自四月四日至二十五日收容難民人數，男二千五百二十八名，女二千六百八十二名，（三）第一二兩隊在沽源張北，臨時收容男女難民共計七千七百名，並對各難民人數無多，該隊近日再發表白話實言書，使其心得以安慰云。2

前紐約市長娶電影明星

【路透社電】坎尼斯十八日電，前紐約市長瓦克（Jimmy Walker）今日與英國電影明星康伯女士（Betty Compton）結婚。瓦氏前妻，已於三月前與瓦氏離婚。瓦氏前任紐約市長，任期未滿，因州長羅斯福調查其市政，而辭職。

慰勞

【本報特訊】濟南各界慰勞團代表郭清甫等，前日赴通州後方醫院慰勞傷兵，返平後，復向軍分會交際處委員交涉前方事宜。該慰勞團之救護隊共三十人，分為二組，已於昨日上午十時餘乘汽車二輛出發，由長侯建國率領，赴古北口戰地，加入工作，並由軍實行救護，代表郭清甫孫慶雲訓話云。（明）

【又訊】井陘礦務局員……

衛戍醫院
殘廢兵發餉三月
住在馮大傷兵五百人

【本報特訊】衛戍醫院收容傷兵之人數，較其他各傷兵醫院為多，現共有七百三十三名。其醫療救護之成績，亦頗可觀。日前有九十餘人，愈後同時出院，今日復有一批傷愈之官兵八十餘人，發餉出院，內有殘廢兵三十餘名。該院已具冊呈報軍分會之傷兵檢查委員會，將發餉三個月，由軍分會派員護送至後方之傷兵殘廢院。其餘傷愈者，每人則發餉五元，仍歸回本部隊赴前方作戰云。又該院自將院址房屋修理刷新後，對於各病房及飯廳、手術室等，大加整理，對於看護人材，最近將在該院內開辦一看護教育班，授以醫療看護等課程，以求對看護人員之深造云。

【又訊】馮庸大學之傷兵醫院，自軍分會接收，改為後方第一醫院後，現該院內接收整頓，已大致就緒，所有醫務看護人員，均由軍分會委派。以前在該院服務之華北救護會人員，則曾離開該院赴他處工作。該院現共有傷兵五百零六人，日內將有大批傷兵由前方送到云。（明）

【又訊】衛戍醫院院長楊宗連，服務認真，升馬廠第四醫院院長，以軍委分會第十組科長代調充，已於前（十八）日分別到差視事云。

王柱兒案
廿五日再開庭

【本報特訊】平西釣魚台王柱兒殺兒案，前在地方法院開審數次，茲該院又定於本月二十五日下午三時開庭，將傳訊全案關係人，作最後之審問云。2

救國捐辦事處
募捐成績不圓滿
今日下午開會討論辦法

【本報特訊】徵集救國捐辦事處，自三月二十五日起，開始徵收平市房租一月，作為救國捐款。原定一月徵齊，俟因住戶多延遲不繳，遂又展期一月。至本月二十四日，又將滿限，目前徵收之情形如何，屆期是否結束，抑或再行展期，均非外人所悉。記者昨赴該辦事處，以上列各事詢之於該處負責職員，據談：救國捐共收八十餘萬元，除前市政府、地方協會提去十二萬元外，其餘六十餘萬元，皆交保管委員會，存於銀行中保管。徵收情形，住舖戶已大部分繳納，所未繳者，概為貧戶無力繳納者，及有特殊情形不能徵收者，如外國人所住之房屋及其房產等，是此外亦有少數有力繳納之戶，故意延宕不繳。此種住戶如不設法使之繳出，於情理上實有不合。至此次期滿之後，是否即行結束，尚未確定。所有未繳各戶，現正調查中，已製就調查表四種：（一）確實貧苦無力繳納者，酌予減免；（二）為有力繳納而故意延宕者；（三）為住宅房產等情形特殊者；（四）為外交人員所住者。對於第一種，予以懲罰；第二種，予以懲罰；第三第四種情形，彼等似失徵收之意味，將一律勸捐。又定於今日下午二時，召集各區署督徵員，開全體徵捐職員會議，討論具體辦法云。（明）2

抗日畫展
今日為最後一天

平津藝術界抗日展覽會

憲法草案聯合會
徵求各方意見

北平市府以接行政院令，組織研究憲法草案聯合會，由黨政機關聯合組織，業於本月十二日開成立會，推定常務委員，並依照院令原案之規定，對於地方法院院長、法定各民衆團體及博學通人等，分別函請參加，隨時集會，共同進行。但該會為徵求各方意見，不論詳細條舉或局部立言，公開討論，裨益研究國憲起見，昨特致函各報社，請特闢研究憲法專欄，凡有關憲法問題，而不違背三民主義者，請一律儘量登載云。2

冒充偵探
在下處滋擾

前門外蓮花河四聖廟一帶各娼寮，近有不法之徒，冒充偵探，在娼寮內滋擾，並毆打治遊傷兵。經人在該管偵緝隊報告，請求查拿。前日偵緝三分隊長田萬增，據小隊長劉德金、班長張印等報告，謂永定門內大街二號住戶姬葉，素日拴車為生，姬有一子，名鳳藻，字寶亭，年二十餘歲，素不務正，結交地痞朱振五、李三等，屢次在各下處滋擾，冒充偵探，腰帶法繩，欺壓妓女等。遂於昨日由劉等在其家中將姬鳳藻拿獲，審訊屬實，已解公安局訊辦云。（五）（丁）

更正

查本月十二日本報公衆議場所登「她是一個弱女子」及十九日所登「一軍人侮辱女性」兩封來函，據負責方面調查，並無其事，事關軍人名譽，亟合更正，特此聲明。

北平廣播電台
本日放送節目（四月二十日）

下午十二點三十分至二點五十分（中華樂社唱片）二點五十分至三點（國內新聞時商業行情）三點至六點（吉祥戲院開曲學校合演（玉鋼針））八點半至八點十四分（國樂唱片）八點十四分至八點十六分（時刻氣象）八點十六分至八點二十分（商情行市）八點二十分至八點三十分（國內新聞暨體育消息）八點三十分至八點四十五分（商業廣告音樂社唱片）八點四十五分至十一點三十分（戲目預時報告）

應時服料
華達呢嗶嘰薄花呢
純毛製成完全國貨物美價廉
軍政部北平製呢廠分銷處　東安市場　西河沿

啓事
世醫王少蘭　遷居東單新開路西總布胡同五四號應診　內外婦嬰各科　傷寒溫疫痘疹痧痲咽喉

徵婚
某君年卅，南方著名大學畢業，現服務商界，數年積蓄很富，現在某機關服務。擬求一品貌秀麗，中學程度，性情活潑，能佐理事務之女士為偶。請詳述家世籍貫與通訊處，附像片，投平郵政信箱卅一號。

徵女友
余友林君某，現任某機關主任，以生活枯燥，擬求一思想活潑，學問中學以上之女友，以慰寂寥。有意者請投函北平晨報六號信箱。

日文速成　陳天錫
本月二十日開課，日授二小時，前外西珠市口板章胡同五號

英文會話　招生
本院第七期英語會話班，現已額滿，茲應各界要求，添設第二組，定五月一日開課，每日上午一時，課程包括演說、辯論、會議、訓練等，西人教授，男女兼收。

投考大學補習班　招生
凡準備投考大學，自覺學力不足者，本班特聘名師，分授國文、英文、數學、理化、史地各科。【地址等細字未錄】

天津安利洋行啓事

出售　布
各色陰丹士林布每尺一角二分五，條紋嗶嘰布每尺一角，直貢呢，起碼代售處：宣內油房胡同七號漁記　電話廿二號

西單商場　摩登商店
大批定製西服旗袍，均能滿足士女之要求，每件兩元

無線電原理
本書敘述無線電機製作法及修理法，必為有志研究者必用之參考書，每冊實價一元，楊梅竹斜街二號本賢公司發售

河北要部
北平長城內外熱察詳圖　精印五彩　每張大洋四角　楊梅竹斜街廣賢公司售

自行車
國貨自行車，獨家經理德國藍牌，特別減價三十五元，北大街東七號大陸車行

美味肉鬆
日本女主人不惜工本，每斤八角，五筒以上，每筒減價

大批楠木出售
茲有大批楠木、黃柏木、松木、磚瓦等項，現欲出售，購者請於本月廿日起至廿六日止，往南四條看貨接洽。本房主人啓

聲明作廢
北平北方印刷所股票一張，計股本銀一百元，業已遺失，曾經向該所聲明作廢。
今失北平四行儲蓄會甲種活期儲金第五三〇號圖章一顆，除向該會聲明外，特登報作廢。劉承鑾啓

桐谷醫院
專治　肺癆、戒煙、花柳、性病、內外科、小兒科、眼耳鼻喉科
院長金桐谷博士
門診　普通上午九點至下午六點　出診普通下午一至四點
院址南池子南口東三五一二號

減費戒煙
凡一切大小毒癮，數年來早為各界所贊許，茲當春暖，戒煙良期到了，減收費，每罐四元
南開煙醫院啓　東四北船板胡同口　電東三三五七

名著　歷史擷要　出版
此書為閩中碩儒楊雲樵先生遺著，係統治史學之要籍。

中國文學史綱要　賀凱編著

古史辨　第四冊　羅根澤著
北平景山東街十七號　景山書社啓

【左側邊欄廣告，字跡殘缺未錄】

教育界

北大圖書儀器準備南運保存
珍貴圖書儀器分裝二百九十餘箱運往上海

平市北京大學因時局及種種關係，日來除將一部珍貴圖書儀器等，分裝二百九十餘箱，運往南方保存外，並將全院學生之歷年考試宗卷及學校一切重要檔案，亦分裝木箱十支，擬於日內運往上海保存。記者昨（十九）日赴該校分訪圖書館長毛子水，及各科圖書參考室主任及學生，詢及一切，茲誌各方所談情形，分誌如次：

明版圖書五十木箱

北大圖書館長毛子水談，本校鑒於國勢日危，華北戰局恐不能免，為保存我國固有文化，及學校數十年來苦心經營之圖書館儀器起見，故於月前即行裝置五十餘箱，內中之書籍，明版者佔全部十分之九，抄本稿本及名家批校本者，約佔十分之一。但本校此次圖書裝箱南運，純為保存重要書籍而設想，絕非含他種作用，咸抱能為國家多存一部書，則多存一部。至裝箱之書籍，係不以書價之貴賤，而以全國此項書籍之多寡而定。故將圖書已集成之貴重書籍，暫為南運，至將來運往何處及何時啓運，劃倘未能具體決定云。

理科雜誌全部南移

北大二院理科圖書參考室主任趙雨山談，本室所有之圖書，完全為供應理科學生教授等參考之各種科學雜誌，極為珍貴。現存全套之雜誌，計有化學雜誌，生物雜誌，地質雜誌，古生物雜誌，英國各種科學雜誌等五部。日前校方曾定製木箱三百支，分撥圖書館及各科圖書參考室，從事貴重書籍裝箱。本室撥到四十餘支木箱，限於本星期五將全室科學雜誌裝齋，以便如期南運保存，故本室日來正在進行裝箱工作，但仍不停止學生閱覽云。

文法兩科無準備？

北大一院法科圖書記錄室主任楊宜春女士談：本校圖書裝箱南運，即於日前積極進行，如圖書館理科參考室等現均忙於裝箱工作。按北大之圖書處所，計一院圖書館一處，內中存有之書籍倘堪敷用，圖書館之下則右法科參考圖書紀錄室一處，即本室，文科參考圖書室敷處，二院有理科圖書參考室一處。現一院圖書館及二院理科參考室，已進行裝箱工作，至本室及文科各圖書參考室，因無接有學校之通知，故倘無裝箱準備云。

學生暫不表示態度

該校學生業君，昨（十九）日為儀器圖書南運事，對記者表示態度云：本校此次將圖書儀器等運往南方，始終未能具體表明運往確定地點，同學對此，者認為在此時局緊張之際，學校對校中貴重圖書等物，固然應竭力設法保存，以免固有之文化為敵入所毀滅。但學生之生命，比之圖書等物尤為重要，故院中學生對此事雖多抱不滿，而際此國難嚴重時期，雜不欲有所表示，致使事體擴大云云。

教部公佈 師範學校規程（九）

第一百十三條，各省市教育行政機關，應為師範學校教員力謀進修便利，訂定辦法，呈報教育部核准施行。

第一百十四條，師範學校教員之檢定任用及保障，另以規程定之。

第一百十五條，師範學校教員俸給等級表，年功加俸辦法，由各主管教育行政機關規定，逕呈或轉呈教育部核准施行。

前項教員俸給等級表之最低級，應參照地方情形，以能維持適當生活為標準。

第一百十六條，師範學校校長，視專任教員進三級至五級，支俸由主管教育行政機關定之。

第一百十七條，師範學校教職員養老金及卹金辦法，照國民政府公布之學校職教員養老金及卹金條例辦理。

第十四章　附屬小學及幼稚園

第一百十八條，師範學校為便利學生實習及實驗初等教育起見，應設附屬小學，並得附設幼稚園。

第一百十九條，附屬小學設校長一人，由師範學校校長聘請合格人員，呈請主管教育行政機關備案。

第一百二十條，附屬小學及幼稚園，應設於師範學校附近。

第一百二十一條，附屬小學應領導附近各縣小學對教育問題研究及實驗，以謀改進。

第一百二十二條，附屬小學依照小學法及小學規程辦理之。

第十五章　簡易師範學校及簡易師範科

第一百二十三條，簡易師範學校及簡易師範科，依本規程第六條之規定設置之。

此項簡易師範學校及簡易師範科，俟地方小學師資足敷分配時，應即停止辦理。

第一百二十四條，簡易師範學校入學資格，為小學畢業生，修業年限四年。

簡易師範科之入學資格，為初級中學畢業生，修業年限一年。

第一百二十五條，簡易師範學校以縣市設立為原則。

第一百二十六條，簡易師範學校應於可能範圍內設在鄉村地方，設在鄉村之簡易師範學校得稱簡易鄉村師範學校。

第一百二十七條，簡易師範學校及簡易師範科之課程標準另定之。

第一百二十八條，簡易師範學校及簡易師範科得縮短休假日期。

第一百二十九條，簡易師範學校及簡易師範科學生之實習，如無附屬小學及幼稚園者，得在附近公私立小學及幼稚園實習之。

第一百三十條，簡易師範學校及簡易師範科學生畢業後，充任簡易小學短期小學及初級小學教員。

簡易師範學校及簡易師範科學生畢業後，服務期滿，成績優良，可入師範學校及幼稚師範科肆業，但仍須經入學試驗及格。

第一百三十一條，簡易師範學校設校長一人，主持校務，並担任教課，其時間不得少於專任教學時間最低限度二分之一。

簡易師範學校及簡易師範科之專任教員，每週教學時數為二十二至二十六小時。

第一百三十二條，簡易師範學校設教導主任一人，校醫一人，會計一人，事務員及書記二人至四人，由校長分別聘任及任用，呈報主管教育行政機關備案。

第一百三十三條，簡易師範學校校長，須品格健全，才學優良，於初等教育具有研究，且合於下列規定資格之一者：（一）國內外師範大學，大學教育學院教育科系畢業，或其他院系畢業而曾習教育學科十學分，經於畢業後，從事教育職務二年以上，著有成績者。（二）國內外大學本科或高等師範本科畢業後，從事教育職務三年以上，著有成績者。（三）國內外高等師範專修科，專科學校或專門學校本科畢業，從事教育職務四年以上，著有成績者。

第一百三十四條，簡易師範學校教員，須品格健全，於初等教育有商研究，其所任教科為其所專習之學科，且合於下列規定資格之一者，（一）經師範學校教員考試或檢定合格者，（二）國內外師範大學或大學教育學院教育科系畢業者，（三）國內外大學本科，高等師範本科專修科專科學校或專門學校，本科畢業後有一年以上之教學經驗者，（四）與高級中學程度相同學校畢業後有三年以上之教學經驗，於所任教科確有研究成績者，（五）有有價值之專門著述發表者，（六）具有精練技能者（專適用於勞作科教員）。

第一百三十五條，有本規程第一百零七條及第一百零九條情形者，不得任用為簡易師範校長及教職員。

第一百三十六條，除本章所特別規定外，本規程其餘部分均適用於簡易師範及簡易師範科。

第十六章　附則

第一百三十七條，本規程得由教育部於必要時修改之。

第一百三十八條，本規程自中華民國二十二年八月一日施行。（完）

昨燕大師生會 梁漱溟講演
「中國現在所最需要者是什麼？」

【本報特訊】燕京大學師生全體大會，昨日照常舉行，奏樂後，由許仕廉介紹梁漱溟講演。梁光頭束腿，儼然一中國學究神氣，講題為「中國現在所最需要者是什麼？」其主要詞旨略謂：（一）中國目下各種運動甚多，然以我所見（梁自稱）則所最需要者，為運用各稱工具之主體，而非主體運用之工具，如飛機槍砲等物。（二）國人自議，每謂五分鐘熱度，實則中外莫不如是。蓋感情衛能，原不能持久，惟有使客鄉事實上令感情有出路，有連縮之機會辦法，方將以保持之也。（三）中國現時一切，皆處為被動之勞，其故即在中國自身之組織，已不御能自動，無奈人何由，如不力求彌補，潰耗，則將不動而死矣。（四）中國現正在崩潰中，無法自己生長，邊言抗人。故惟一要事，即在對中國社會組織構造之人，加以努力云。（鐵）（戊）

法學院提前考畢業
星期一開始考試

法學院本屆畢業生，因

三月份教費五成 昨已發放
周大文表示協款無辦法以後萬難發放十成

市立中小學三月份上半月經費五成二，昨日（十九日）由社會局領出，分發各校教職員，所發之經費中，四成係市府項下之教款，一成二係中央協款之餘款，計九千元。三月份下半月仍可發四成經費，將於四月初發放。據市長周大文向人表示意見：（一）中央協款如▯到，則可發十成教費，俟教育會及中學校長代表在京接洽之結果而定。（二）中央協款如無希望，則教費萬難發放十成。（三）本月份平市稅收減少，無力多撥數費。

平津教聯慰勞傷兵
贈毛巾一千條

平津國立各院校教職員聯合會，昨日（十九日）下午四時在師大文學院辦公處，開第三十五次臨時常務委員會。出席委員劉世傳，許綑祖，蔡增棠，徐治瑞，賈成章，袁鎮圭，朱倘瑞，楊立奎，徐天彝等。首由代表李建勛報告赴喜峰口慰勞前方將士視察情形，次通過下列各案。本會前次慰勞前方將士慰勞品內，尚有毛巾一千條，未經送往前方，如何處理案，決議，由徐袁鎮圭，將該項慰勞品分送各傷兵醫院。

魯省將舉行全省中學畢業會考
分二十區參加者三十八校

【濟南特約通信】教育廳為提高學生程度，考核全省各縣教育良否，遵照教部頒行通命。去年冬，會舉行中學學生畢業會考，因當時為塞假，各校畢業學生尚不多，所在與考各生，成績優良者予以獎命，並准許免考升學，不及格者補考，仍不及格之學生，則予以留級，辦理在案。現在暑假將屆，畢業學生比去年寒假超過數倍，教育廳現定期舉行第二屆畢業會考，全省劃二十區，總計參加會考者三十八校，七十四班。茲將會考分區表錄左：

（一）濟南區九校：高中，一中，一女中，正誼，齊魯，育英，東魯，愛美，長清縣中，共二十班（內高中四班），考試地點在濟南。（二）泰安區三校：三中，育英，萃英，六班（內高中一班），考試地點在泰安，（三）博山區二校，淄川縣中，顏山中學，二班，考試地點在博山。（四）益都區一校，十中，三班，考試地點在益都。（五）濰縣區三校，廣文，瑞華，安邱縣中，五班（內高中一班），考試地點在濰縣。（六）掖縣區一校，九中，一班，考試地點在掖縣。（七）招區一校，縣中，一班，考試地點在招遠。（八）烟台區三校，八中，牟平縣中，棲霞縣中，四班（內高中一班），考試地點在烟台。（九）聊城區一校，二中，三班，考試地點在聊城。（十）濟寧區二校，七中，曲阜明德，五班，考試地點在濟寧，（十一）荷澤區一校，六中，五班（內高中一班），考試地點在荷澤。（十二）惠民區一校，四中，四班（內高中一班），考試地點在惠民。（十三）德縣區三校，十二中，平原縣中，博衛，四班，考試地點在德縣。（十四）臨清區一校，十一中，三班，考試地點在臨清。（十五）樂陵區一校，縣中，一班，考試地點在樂陵。（十六）臨沂區一校，五中，三班，考試地點在臨沂。（十七）莒縣區，一校，縣中，一班。考試地點在莒縣。（十八）諸城區一校，縣中，一班，考試地點在諸城。（十九）東平區一校，縣中，一班，考試地點在東平。（二十）高唐區一校，縣中，一班，考試地點在高唐。（約）

燕大社會試驗區調查北郊人口
市府令公安局協助

平市市府昨接燕京大學社會學系清河鎮鄉村社會試驗區主任張鴻鈞函，以區係為試驗鄉村建設方法，及改善農民生活而設，茲擬調查北郊二十三村人口，以為工作參考，請飭區署協助。市府據情，業已轉令公安局，轉飭該管區署隨時協助。

教育年鑑材料 社會局催報

平市社會局，令私立中小學校，催報教育年鑑材料，原令云，為令催事，查本局為遵部令彙報第一次全國教育年鑑材料，及擬編纂本市教育年鑑，會經令發調查表，飭限填報，並迭經函催各在案。迄今逾限多日，倘有延未遵報者，似此玩忽功令，殊屬不合，除分行外，令再令催，仰該校遵即剋日造報，以邀彙報，功令攸關，其各凜遵，切切此令。

燕大校友返校節 舉行抗日展覽會
俾毋忘國難

【本報特訊】燕京大學學生及教職員抗日會，以四月二十九日，為該校校友返校節，並全校開放之日，校友及來賓甚多，每易忘却國難，專事遊樂，特於日昨決定，特假是日舉行抗日展覽會一天，以誌警傷。現擬發出徵求佈告，請師生送贈半年來抗日紀念相片，物品，以便陳列。並聘定黃振動，譚邦傑，鄭兆良等為籌備委員進行一切云（鐵）（丁）

福州師範生北上抗日

【福州十九日電】福州師範學生王泰徽，趙修壽，鄭德偉，陳倫，蘇孝斌等即日北上為抗日工作。

特別介紹欄
本欄廣告，簡要明顯，取費甚廉，收效極大。如承惠登，無任歡迎。

林秉奇 仲易
事務所宣外箭杆胡同十二號
電話南局五九三號

君衡石膏模型製作部
樣本函索即寄
華北總經理處（北平西單北大街）美大書屋

于非厂治印
住西四遊西宮門口頭條卅八號
收件處 琉璃廠各大南紙店

講法華經
癸酉講經會特請李證剛先生於每星期日午後二時假座西城臥佛寺旁居士堂公開講經，先選講法華經，凡研求佛法諸君子均希駕蒞參聽

再生 已出八期
總代售處神州國光社
分售處北平晨報及各大書局

白里安
此書乃周久安得意之譯述，對組織國聯之必要與和平思想之趨勢一舉一動包括無遺，可作近代歐洲之秘史，全書廿餘萬言，由宣內人文書店出版，現減價六折實售一元二角云

體育季刊
每年出四冊，每冊零售三角，全年一元，郵費在外，第一期已出版，第二期在印
北平宣外後河沿二十號體育進社編輯，各書店發行

投考大學高中英文試題指南
內容分文法作文翻譯三部，共三百餘頁，凡最切用之題材無不應有盡有，實為升學之津梁，定價一元五角，預約以四月底為限，過期仍售原價
宣外後河沿著者書店發行

李百揆專門猩紅熱白喉
本院為救濟無力病者起見，特設施療部，專治猩紅熱白喉肺炎等傳染病，概不收費
地址：宣外達智橋李百揆病院　電話南局一八四九

精神治療
本院特聘精神醫學士楊道真，專補助治療一切疑難怪症，如精神病，神經病，中風不語，半身不遂，羊角瘋，失眠，歇斯的里亞等症
北平西長安街養浩廬醫院　電話南局四九三七

◇介紹書報

承贈刊物特此誌謝並為介紹

名稱	期數	出版者	價目
上海市之國貨事業		上海晨報社	三角
體育研究與通訊	一卷二期	江蘇省立鎮江公共體育場	一角二
國際譯報	一三期	南京國際譯報社	
小國際	二一期	仝上	
國家與社會	一六期	上海國家與社會旬刊社	
晨光	一卷四三期	杭州晨光社	三分
南洋情報	一卷八	國立暨南大學南洋美洲文化事業部	五分
空軍	二期	杭州中央航空學校	

故宮博物院開放通告

（一）每日開放，星期二休息。（一）售票時間上午十時至下午四時止，參觀者均限於五時前退出。（一）入門劵售大洋五角，童僕一律購票，優待軍人每劵售大洋一角，以制服整齋為限，禁止攜帶軍械入門。（一）分院即太廟舊址，美麗灰鶴翔翔林際，每日開放，票價五分，時間殿內上午七時半起下午五時止，殿外上午六時起下午九時止。景山每早七時開放，下午五時止票，六時退出，票價銅元二十枚。（一）特種參觀劵每二十張售大洋四元。（一）每月一二三號三日減價，每劵大洋二角半，減價期內如遇星期二，則於四日補行減價，開放一天。

天津長發棧廣告
啓者：鄙棧前在北平長發棧內設立辦事處，現與該棧脫離，特遷至該棧東隔壁與盛棉花店內，新裝電話南局一千陸百二十八號，如諸公有預定輪船艙位，轉進傢俱行李或運靈柩報關等事，請向鄙棧所派多年老手可靠之人賈萬珍接洽辦理，除賈萬珍餘外之人，鄙棧概不負責，特並聲明

現由上海運到大批最新式精良國貨
歡迎各界參觀
中國第一家發明
廣東兄弟公司出品男女鞋一覽表　售價由九角五分至三元四角
長統藍球鞋　短統體育鞋　大犧牲賤賣
花底藍球鞋　愛國鞋　學生鞋　新式女學生鞋　黃膠底運動鞋　黑膠底運動鞋　白橡底運動鞋　包頭黃底運動鞋　包頭白底運動鞋
每雙三元四角　每雙二元一角　每雙二元三角　每雙一元五角　每雙一元一角五　每雙一元二角　每雙九角五分　每雙一元四角　每雙一元三角
本店冀以國貨救國，特別薄利推銷，諸君愛國，欲購從速
式樣翻新　顏色奇穎　平市向所未見

鑫記 上海商店
王府井大街北　金魚胡同西口
協平出品春夏最宜的府綢襯衫
培德公司出品最新領帶花
細紗白背心　運動色背心
其餘新式貨物繁多不及一一細載
大批到平　特別賤售
運動球帽　每頂二角

西裝零件大廉價
牡丹雖好也須綠葉扶持　西裝漂亮必要零件陪襯
新花領帶　每條八角五分
美術領帶　每條六角
葫蘆領結　每條七角
優等硬領　每條五角
美術領花　每個五角五分
新式袖扣　每付三角
超等軟領　每條三角五分
府綢襯衫　每件二元二角
買府綢襯衫一件贈送袖扣一付另售每付二角
兄弟球鞋　○長統○大號二元七角○小號二元四角　○短統○大號一元八角○小號一元五角

三友實業社
總店王府井大街　支店西長安街西口

東北問題

編纂者　東北大學東北問題編輯委員會
通訊　北平東北大學圖書館
第一一三期

軍縮一向是失敗（一）

Frank H. Simonds 作　玉中 譯

軍縮問題一日不解決，歐美各國無暇及東北之一日。今英相麥克唐納，既提軍縮計劃於日內瓦，復赴羅馬會莫索里尼。其目的端在整理軍縮問題後，而謀遠東問題之解決也。惟麥氏此舉之成功希望，究有多少？是誠吾人關心東北問題者，所欲深知者也。此篇論軍縮已往之失敗甚透闢，希讀者鑒往察來，有所警惕。譯者

歐戰後世界大問題的裏面，各國屢謀解決，而終鮮成功的，就是裁軍問題。裁軍計劃都歸失敗的原因，也不是因爲世人尚未懍悟到歐洲大陸上軍備消費的浩繁，與軍隊的危險性。其實各國民衆，都能很清楚的驗得人民對軍費的負担，徵兵制諸國青年，爲服役而出的無窮犧牲，和各國如此龐大的軍隊的最終意義。

國際間對軍備問題，雖始終努力，而終未能得一圓滿解決的根本原因——這是盎格拉撒克森國家看不清楚的——是因爲軍備問題，祇是和平問題裡的一個附屬問題。陸軍與海軍，祇是推行各國政策的手段。所以陸海軍實的縮減，完全倚靠各國政策能否妥協。而直到今日，歐陸各民族的政策，仍是水火相伐，所以軍縮會議，祇能使各國的政策迅速的致命的衝突起來。

英美民衆，完全看不清楚這種政治涵義。他們以爲裁軍乾脆是裁軍。歐陸各國，常爲陸軍的數量與戰艦的噸數，而發生關於各種和平條約與領土的問題，這簡直對兩個祇爲經濟與道德關係而希望裁軍的民衆，是一件難解而難忍的事情。

然而英美對於裁軍的觀念，卻是一種虛僞與盲目的混和表現。牠們的虛僞，可由這一件事情看出來：英美要求在關係牠們生命線的海面上，有絕對的海軍優勢。英美因爲海軍強大，而獲得安全的比例，比較大陸上任何陸軍國家都大的多。兩國雖然討論裁軍，但無一國有稍微減削其已佔的優勢的意志。

牠們的盲目，由這件事可以看出來：英美兩國的政策，沒有互相抵觸的地方，因而牠們就以爲在海軍妥協之前，沒有什麼政治妥協的必要。這兩國的民衆，都忘記了在華盛頓會議之前，日本是經過長期的政治會商，才簽字的。並且會商的結果，還是因爲英美允許不再在那廣闊的地帶——自阿魯遜至東印度羣島，——菲律濱與瓜姆島包括在內——建築堡壘。

簡言之，英美與日本的海軍協定所以成功的道理，是因爲英美答應了日本安全計劃的要求。日本滿意之後，這三個海軍強國，才能限定個自海軍軍力。各國在這種妥協之下，又互約各國在內海有絕對的優勢，任何其他國家，沒有侵略各該國重要海面的可能性。然而這種妥協的可能，還是根本因爲這三個國家的政策，沒有抵觸的地方。

自歐戰以來，所有軍縮規章，祇限於這一點的成功。不過一九二二年於華盛頓締結的英美日三國的協定，後來又在一九三〇年於倫敦加以年限的條件了。考這次協定沒能擴張的原因，是爲法國與義大利發生了海軍平等問題。法國爲世界第二位殖民地國家，在非洲據有廣大的領土，在亞洲也有很多的附屬地，所以牠要求列入世界海軍一等國。

法國海軍，也是根據牠的國策而建設的。法國國策，是在保護地中海各殖民地，如阿爾吉利亞（Algeria），圖尼斯（Tunis），摩洛哥（Morocco）等地的交通線，因爲這些地方，是受義大利軍艦威脅的。此外還在保護法蘭西海峽與大北洋諸海峽的交通綫，因爲德國雖小而有效的海軍，可以向此地攻擊的。義德的聯盟，顯然是可能，所以法國有不得不具有兩國合併之軍力的需要。

然而食物與原料運至義大利，必經的海道，乃是義國生死存亡的咽喉，並且義大利的人口是多於法國的，所以牠一定要求有與阿爾俾斯山那一邊的鄰國相同的軍實。法義的問題，固有相互疑嫉的關係，但法國因爲應付德義，而要求的兩國合併的軍力標準，正和英國傳統的兩國標準的軍力的主張同出一轍的。而義大利要求與法國軍力同等的問題，也同美國要求與英國軍力平等，是一個道理。

法國和義大利倒沒有計較英，美與日本的海軍建設。因爲英美日同牠們沒有政治關係，所以這三國的海軍，對義法說，是滿不關心的。但英國是關懷於法日海軍實力的，因爲英國最重要的海路交通，是在地中海。因此，英國要求的，在有兩國合併起來的軍力。法義

美國並不關心於法義的軍艦，但是，因爲美國要求與英國有同等的軍力，所以牠就不得不以法義兩國合併的軍力，作牠的軍實的標準。因此華盛頓，很急於勸服法義減低海軍的噸數。祇在這種情形下，美國才敢減削海軍軍費。美國因爲這一層，就捲入歐洲的政治問題中間了。

義大利在能與法國平等基礎上，很贊成縮減海軍噸位。因爲義大利是個貧國。其實義大利能夠得着與法國軍力平等的機會——華盛頓會議——允義大利戰鬥艦得與法國平等，但在事實上永未辦到——祇在聯合英美，壓追法國縮軍。因爲法國有建大軍艦的財力，而這不是義大利所能抗爭的。

法國雖在經濟一方面，但有維持兩國軍力的能力，但如果牠的危機消滅了，牠也贊成放棄這種主張。消滅這種危機的唯一方法，就是存恢復洛迦諾的精神。因爲倘有洛迦諾一類的協定，法國就可順從美國的希望，允與義大利軍力平等。倘能如此，美國可費少數軍費，即與英國海軍獲得平等地位了。不過法國於德義聯合來侵的時候，英美必也爲法帮忙的。

倫敦海軍會議爲這一點而失敗了。因爲胡佛內閣，既深知國會的性情，就不願締結任何政治協定，或者願問公約。所以英美日的協定是有條件的締成了。英國於維持法義兩國合併的軍力的時候，還保留有擴充軍力的權力。此後倫敦與華盛頓，奔走於巴黎羅馬之間，以求法意的諒解。但結果終屬無效，倫敦海軍協定終屬暫時的性質。

然而很明顯的是：海軍問題的解決，終須看政治問題，有否相當妥協的成績。法國受德義兩國威脅，當然不肯爲服從英美的計劃，而不顧自身的安全。所以妥協的成功，一方須看法義間的政策能否歸於一致，一方須看德法間能否解除舊恨；不然英美須與各國締結協定，以担保法國的安全。

陸軍縮減問題，更比較複雜一些，但也是完全有關於政治問題的。關於這一點，盎格拉撒克遜國家與歐洲大陸國家的觀念，也是分歧得很。英國和美國的陸軍，都不算很多，並且也決不高於一國安全所需要的最低限度。英美的眼光中，也並不以陸軍爲保衛國防的要素，若與歐陸諸國相比，是不可同日而語了。歐陸各國的陸軍，非祇龐大，並且是各國防衛領土的主要工具。祇有德國和歐戰戰敗諸國的陸軍，是受嚴格的限制，不足以維持本國安全的。

法國的陸軍，也同海軍一樣，須以德義兩國陸軍的合力爲標準。牠須有保衛萊茵河國境，阿爾卑斯山國境和各殖民地的實力。按法國的計劃，如果德國來侵，牠的同盟國捷克與波蘭可以援助牠，如果義大利來侵，猶哥斯拉夫可以來帮忙。但是波蘭還須受俄國的威脅，捷克受匈牙利的恫嚇，猶哥受保加利亞的攻擊。

這些龐大而繁複的軍制，完全由算術一般的精密計算出來的。各國計算敵國可能的危害力量的標準，是以師團，炮，空軍與坦克車的數目計算。各武裝國家的參謀部的計劃，完全倚照對方國現存的實力。各國動員與集中軍隊後的軍事行動，亦皆準此作準備。因此一種不審愼的突然的裁軍，一定要推翻這種計劃。並且各國當然也都可想起穆魯赤（Moltke）在當年的錯誤，因爲在東線見了一戰之後，遂運到東普魯士兩個軍團，他使馬恩（The Marne）戰線失敗了。

所以當盎格拉撒克遜國家到法國和牠的同盟國的面前，請求裁減陸軍的時候，牠們就碰到實在的問題。再減到德與匈諸國的軍隊，是辦不到的，因爲牠們在巴黎和約限制之內，維持的兵力，已經不足維持治安了。告[illegible]

◇　◇　◇

滿蒙邊界問題（二）

Wen Lattimare 著　李明園 譯

反對外蒙古之主要者，即爲往昔世襲貴族及喇嘛。在東西進步之國家，均趨向反對以宗教立國。惟在蒙古此種宗教之風，仍極昌盛，是故俄共產黨以設教爲聯絡之目標，特別宜傳。蒙古人之性情，深信宗教，彙受喇嘛活佛之影響，遂依此以立國。[illegible]

非特此也，蒙古人研究自己之歷史，[illegible]

三

[illegible]

日本之效果爲大。[illegible]

「滿洲國」爲日俄之緩衝地帶，蒙人對現在之情形，非日俄角逐之後，不敢確信平安；並知此問題之最末，仍有參預之機。余想蒙古不可諭，蓋以由外蒙古避之人，希望內蒙之援助其解放，亦未曾想及再服從中國也。其以爲設能脫離俄，則中國之不足懼也。滿洲[illegible]

在內外蒙古，一方面爲青年，乃現代化者，深信進步與文明。他方面爲保守派，保王侯教會等，否認改革與維新，確是分離不合。蒙人對政治與宗教之分開，亦感至要。惟種族與言語，庶不可侵犯。在所有聯盟之下，惟有一種感覺，所有蒙古急應聯合。然欲達聯合之目的，必得相爭。欲求外蒙統一，必須利用蒙古種族與光榮之習俗，然後始統治內蒙古及滿洲蒙古也。

在外蒙古蘇俄之影響，如在俄國，業歷多時。惟其影響已有少數人，深信不疑[illegible]蘇俄。如日本在滿洲之影響，給蒙人以不欺之印象，地方政府不給與租借地，担保滿洲國內之蒙古邊界，及軍隊之自主。於是，則可破壞保守之源，及增加外蒙古之聲威也。

「滿洲國」之挑戰，主要者乃給蒙古舊聯合之復活。蒙古之聯合，雖前曾放棄，今又有重新聯合之希望。自蒙古人觀之，最後之決定，仍得訴諸戰爭，而決定乃消滅此世界，而新起彼世界：蓋蒙古人之心理，深知世界上戰爭之遺毒，未有不由武力而確定者。蒙古最後之爭鬥，即是革命與反動，且信此戰爭，方能決定其命運也。

此處論點之決定，或戰爭或定條約，但外蒙古，滿洲蒙古及中國內蒙古之邊界連接，確不明顯。[illegible]望之胆量，如古時之光榮，野蠻人之詩歌，朝廷之風俗，自然皇室之坦白，及蒙古部落之忠實情形，均屬與妙，非國外人之所能知而予以公平判斷也。各國平凡人士及執政之要人，均信「滿洲國」必行作戰，而影響文明之進程。並蒙古人中殊少知此意外事變，爲蒙古史中之生力軍，此種族在世界上僉信已入垂死狀態，陷入無能力之情形，然在往昔成吉思汗時，曾作轟轟烈烈事蹟，乃藉其名將與其後裔之力也。

（完）

風行全球
式樣美觀，堅固耐穿，
柔軟舒適，永不脫膠。
因此遠銷歐美，近銷東亞，到處歡迎，人人樂用，而於運動時穿着，更覺錦上添花，徒步如飛。

平等綿底鞋
價目　大號一元五角　中號一元三角　小號一元
另附廉價部　非常大犧牲！
鐘標
陳嘉庚公司北平分行啓
前門大街路西　電南二二四七號

蝶霜
楊柳拂面，春氣宜人，她用過了無敵牌蝶霜之後，愈覺嫵媚可愛，怎不令人黯然銷魂呢！
各埠百貨店均有出售
華北經理天津東興棧　上海家庭工業社出品

五角五分　二號每瓶三角五分

美星牙膏
你的牙何以不白呢？
我的牙怎麼那樣白？
我每日刷牙用的是
所以白，
你常用美星牙膏自然亦就白了！

總經理文泰生
地址　前門外鮮魚口抄手胡同　電南分局二三一九　二一五三

欲購眞正廣東丸藥請到
前門外觀音寺街　北洋廣告公司廣藥部
四大特色
一，代理眞廣東各大名家有百十家之多
二，經售丸散膏丹藥油藥茶千百種之繁
三，專門廉價藥品應有盡有神效無比
四，藥收費特別低廉手續簡捷
廣告部專登平津各報廣告
天津分社　前門外觀音寺街西口北洋廣告公司　電話南局二五七四號
總社天津法租界蓋牌電車道　電話自動機二三六六九

止咳

傷風咳嗽最宜小心服藥服藥對症其愈亦速倘誤服不對症之湯藥以致咳嗽延久久則損肺釀成癆咳者有之兜安氏補肺聖藥為傷風咳嗽之絕妙佳品患者盍試之

兜安氏補肺聖藥

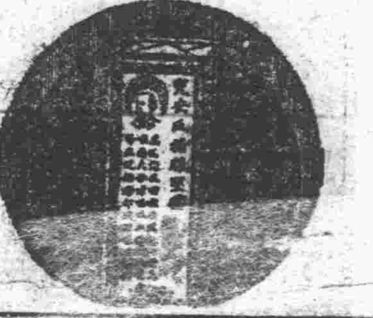

上海四川路八九號兜安氏西藥公司啟

各埠藥房均有出售

胃病靈藥 開胃靈

便秘痔瘡根治藥 天天通

佛光 商標

上海英租界仁記路三十五號佛慈大藥廠

開胃靈小罐六角大罐一元二角　天天通每管四角　當歸素一元及二元　桔梗素每瓶七角

婦科聖藥 當歸素

補肺治咳化痰 桔梗素

北平經理處 大柵欄華美大藥房 沙灘楊本賢廣告公司

如何？方不求醫……常備益壽家庭良藥

自可不用就醫事實眞偽不妨一試

益壽止咳潤肺露 專治傷風咳嗽氣管支炎乾嗆哮喘久咳多痰以及呼吸器道一切各症

益壽消毒止淋片 本品為治尿管及膀胱唯一良劑凡尿管刺痛膀胱刺痛白濁五淋小便頻促等極著顯效

（種類繁多不及備載詳細目錄函索即寄）

益壽傷風錠 專治流行性感冒傷風鼻塞偏正頭痛以及一切關節疹痛等

益壽腳氣粉 功能防腐消炎止癢去濕收斂制汗舉凡足部一切皮膚各症無不藥到病除

益壽西藥股份有限公司

北平西長安街中間電話南局一九零

神州國光社最近新書

海南島誌 陳銘樞總纂，曾蹇主編，紀之特詳，插畫多至八十五幅，調查表凡百餘種，　實價大洋五元

海南島遠處粵南，不獨缺乏記載該地一切情形之書籍，且國人對之而少注意，本書材料均係實地調查所得，復採用中日法人關於該地之著作之可信者，內分人民，地方行政，黨務，教育等各章，纖細靡遺，而對於土地，交通，經濟，農林，鹽礦，漁牧，及其他生活事業，尤便讀者。

美國文學批評簡史（英文本）　張中楹教授著　實價一元二角

此書為張中楹教授積心結撰之作，敘述自富蘭克林以至最近人文主義之批評，是一部最簡明的美國文學理論史，又有附錄多篇，論人文主義之哲學及與中國文學之關係，用英文寫出，流暢華麗，作為參考自修，均極宜。

市聲艸　王禮錫著　實價大洋六角

作者冷峭深刻的論文，流暢美麗的隨筆，早為讀者所歡迎與贊美了；這是作者舊詩的選集，敘事之眞，抒情之妙，流露作者詩人的才華，又本書之版式及裝飾，概由錢君匋先生設計，其精緻美觀，為晚近出版物所罕見。

出版消息

血彈　孫俍工著　實價二角五分

隨筆三種　章衣萍著　實價六角

地址北平宣內甲字九二號

（電話南局五五六五號）

眞正老牌 天然清補丸

○政府化驗　○海關註冊　○戒煙靈藥

此藥行銷多年戒愈者何止千萬人無毒質性和平每日服藥兩次服後照常吸烟作事烟癮斷淨隨便而下成為黑黃色增精神加飲食小癮三盒大癮六盒準能不見效原盒管退定價每盒一元半打五元五角一打十元外埠加寄費二角△天津△黃緯路闞氏製藥所造△北平總經理處西單哈爾飛大戲院對門世界大藥房及前門大街電車站路西正陽大藥房

限三分鐘醫好腎病

腎虛早洩難於子嗣往往用盡種種方法而不見效者請速塗香港美福大藥廠之一性必靈一立能於三分鐘內使君腎部力宏百倍敢令君生平未遇的得意享不盡閨房美感△定價藍盒一元加料紅盒二元特製金盒五元外埠函購加郵二角盒上有凸字英文方眞

北平經理處前門大街正陽藥房西單哈爾飛戲院對過世界藥房天津梨棧明記稻香年村鄭州苑陵街廣德公司開封馬道街中英藥房濟南緯一路中間延年堂張家口南武城街佛惠藥房唐山新立街中西藥房太原三晉藥房

平綏鐵路客貨車開行時間表

（中華民國二十一年十月十八日實行）

三次特別快車（每星期二五開行）	一次普客車	十一次客貨車	二十一次客貨車	三十一次客貨車	四十一次客貨車	站名	四次特別快車（每星期日四開行）	二次普客車	十二次客貨車	二十二次客貨車	三十二次客貨車	四十二次客貨車
15.20						正陽門	11.00	—				
15.50 16.00	11.00	6.00				豐台	10.28 10.18	16.29	21.06			
—	11.17	6.20				廣安門	—	16.15	20.51			
16.28 16.48	11.31 11.51	6.35 7.00				西直門	9.45 9.30	15.51 15.26	20.24 19.56			
—	12.04	7.15				清華園	—	15.16	19.46			
—	12.18	7.31				清河	—	15.00	19.30			
—	12.40	7.55				沙河	—	14.36	19.08			
—	13.02	8.35				昌平縣	—	14.14	18.47			
18.07 18.17	13.22 13.35	8.53 9.03				南口	8.16 8.06	13.54 13.34	18.24 17.54			
—	14.55	10.27				青龍橋	—	12.22	16.32			
20.26 20.36	15.37 15.47	11.09 11.37				康莊	6.04 5.54	11.33 11.18	15.38 15.05			
—	16.11	12.04				懷來	—	10.16	14.43			
—	—	12.40				土木	—	—	14.09			
—	17.02	13.05				沙城	—	10.11	13.51			
22.01	17.24	13.32				新保安	4.33	9.51	13.23			
—	17.59	14.12				下花園	—	9.17	12.36			
—	—	14.38				辛莊子	—	—	11.56			
23.28	18.56	15.14				宣化	3.16	8.25	11.22			
—	19.27	15.47				沙嶺子	—	7.49	10.41			
—	—	16.10				[illegible]堡	—	—	10.20			
.50 .45	20.07 20.32	16.30	7.00			張家口	2.07 1.52	7.13 6.58	10.00	[illegible]		
	—		7.36			孔家莊		—		14.48		
	—		8.10			郭磊莊		—		14.15		
	23.09		8.46			柴溝堡		5.29		13.44		
	23.41		9.23			西灣堡		.55		13.11		
			10.02			永嘉堡				12.35		
	.06		10.49			天鎮		3.52		11.59		
			11.21			羅文皂				11.17		
5.07	1.26		11.59			陽高	21.42	2.39		10.30		
			12.34			王官人屯				[illegible]		
			13.10			聚樂堡				9.01		
			13.37			周士莊				[illegible]		
7.01 7.21	3.23 3.33		14.08	10.00		大同	19.49 19.34	[illegible] .27		8.00	15.54	
	—			10.32		孤山		—			15.29	
				11.08		堡子灣					14.53	
8.50 9.00	5.04 5.14			11.34 [illegible]		豐鎮	18.12 18.02	23.03 22.48			14.25 14.09	
				12.17		新安莊					13.44	
				13.07		紅砂壩					13.07	
				13.38		官村					12.43	
				14.03		蘇集					12.17	
11.04 11.19	7.18 7.38			14.28 14.53		平地泉	16.03 15.48	20.44 20.29			11.48 11.18	
				15.27		三岔口					10.54	
				15.50		八蘇木					10.32	
				16.13		十八台					10.12	
				16.39		馬蓋圖					9.47	
13.02 13.12	9.10 9.20			16.59 17.26		卓資山	14.08 13.58	18.43 18.33			9.22 9.12	
				18.10		福生莊					8.42	
	10.19			[illegible]		三道營		17.44			8.10	
	10.39			19.09		旗下營		17.21			7.43	
	11.17			19.39		陶卜齊		[illegible]			7.01	
				20.06		白塔					6.30	
15.42 16.12	12.08 12.38			20.31	[illegible]	綏遠	11.16 10.56	15.44 15.14			6.00	20.09
					7.36	台閣牧						19.41
	13.27				8.12	畢克齊		14.20				19.08
					8.36	察素齊						18.18
	14.26				9.12	陶思浩		13.23				17.47
	15.03				9.49	薩拉齊		12.51				17.10
18.52	15.40				10.31	公積板	8.11	12.19				16.33
	16.04				10.57	[illegible]		11.48				16.02
					11.25	[illegible]						15.30
19.58	16.50				11.47	包頭	7.00	11.00				15.00

精益 OPTOMETRISTS & OPTICIANS

青年學子須具健全之目力

人要知識約百份之八十從視覺所得而在求學時代最為重要苟閱書過久有頭痛目疲腦脹或視遠不明等現象學業之進步必致遲鈍敝公司特請美國畢業眼光學家專驗目光有二十餘年之經驗早為社會各界所稱許患目力不健全之青年請即駕臨敝公司驗目配鏡俾可解除困難而利學業之進步也

中國精益眼鏡公司北平支店謹啟

前門外觀音寺西口路北

醫學士 **吳道益** 專治內科小兒科及急性傳染病

歸國二十餘年經驗宏富　兼治其他各科普通疾病

介紹人　熊希齡　湯爾和　沈尹默　徐誦明　嚴智鐘　嚴智開　陳漢第　余棨昌　呂咸　孔昭焱　李懷亮　吳祥鳳

院址絨線胡同寰西醫院　電話南局三四四三　病室宏敞養病戒烟生產均宜　聘有助產女士及女看護　門診早九時至晚六時　出診急症隨時

平安診療所

專門

花柳科　本所對于花柳一科現已發明最新療法如梅毒性已發大似難形者包能完全消減而全愈並能數日內全消全愈永不再犯下疳九腫大等症均能迅速他舉至于手術敏捷各界早治悉無庸繁言

淋病　梅毒　注射特效藥每針一元注射德國最新六零六或九一四每針收洋二元五角

產婦科　對於婦女安胎產前產後各病手到病除藥費低廉

地址　西長安街大六部口十二號　電話南局七零七

門診時間　上午九時起　下午六時止

德醫茅乃經謹啟

無效退洋絕不失言　本國土產　白禿瘡癬　紅鼻　白癜瘋　油風　雲霧　黑子

甲治　保好二十年不犯　每盒壹元

乙治　面部各症及皮膚百症上藥三五日候至三星期完全脫淨　每盒一元加一元

北京前門外鮮魚口內路南張仲三中藥房　分號東安市場內雜技場張仲三中藥房

天津代售　福興公報房北大關　福昌報房東南角　天順報房東馬路　協成信報房北門外

騾馬市大街平津廣告社代售

奉送 白濁白帶救星 來蘇草

本品曾奉內務部化驗特給證明書專治男子五淋白濁女子赤白帶下無論久患新起切莫亂投藥祇須將此草代茶沖飲輕者二服重者四服無不除根本園種植以來遠近患者爭相索購莫不沉痾立愈咸稱淋帶慈航近年來索者日多不得不酌收藥本以資挹注每服大洋七角郵費加一來購買一付送一付函購寄費加一

總售處　北平東安市場和記藥房　天津東北角國貨商場德蓁藥社

上海春暉藥草植物園啟

廣東張伯齡雞血藤丸乃防止婦女病的救星併可增保無早衰早老之憂其功效能使弱者轉強氣血充足養容飽色不特經期保準且易於受孕婦多年不育者能安胎保產百試百驗凡因氣血兩虧月經不調氣鬱內傷新舊雜病及一切婦女積鬱頭目眩暈經水閉止諸般隱疾即服此丸不靈包退眞女界中至寶也主治功用另有詳

每盒二元一元　總發行北平香廠濟世大藥房　天津大胡同路西廣東濟世大藥房

專治心口疼

引肝氣上升能作頭疼甚至吐血或四肢抽痛遺害甚大心胃病無論輕重均可痊愈斷根如路遠不能親來者每匣二元加料四元外埠函購另加郵費二角

北平西單舊刑部街二十九號　亞伯中藥社

俗稱心口疼即胃病也初起多因急氣鬱悶食辛辣之物傷胃部消化漸衰以致胃部不發作飲食入胃後即痛脹倦怠成疾食積水大便結燥若消瘦形似癆病如不速治百症因而叢生本社醫家傳秘方專治九種心胃病有秘方丸藥效驗迅速敢言獨

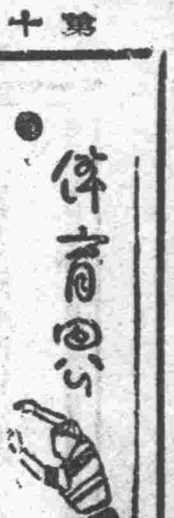

女子排球賽 後天開始對抗

與賽共十二隊 戰表昨日排定

【本報特訊】國立北平大學女子文理學院體育系畢業同學會，本屆主辦之全市女子春季球賽，決定本星期六起始對抗，該賽於昨日五時報名截止，六時並在女院開會抽籤，常務委員到者爲王景芝，鍾滇蓀，張英權，玉潤齊錦春等，及各校代表等數人，本屆參加者共有九校，分甲乙兩組，甲組計師大，女院，女一中，師附南，貝滿，師附北，培根四隊，翊教，北師八隊，乙組計女院，貝滿，北師，培根四隊，共十二隊參加，當晚九時半始將第一週戰表排妥，茲錄於后：

△第一組甲組

比賽隊	日期	時間	場地	裁判員
師附南—師附北	星期六	下午四時	貝滿	朱啓明 鍾滇蓀
女一中—貝滿	星期六	下午二時	女院	王景芝 李淑英

△第一組乙組

比賽隊	日期	時間	場地	裁判員
北師—師大	星期六	下午四時	貝滿	張英
女院—翊教	星期六	下午四時	貝滿	權玉潤

△第二組甲組

比賽隊	日期	時間	場地	裁判員
貝滿—女院	星期六	下午三時	女院	康錫志
師附北—培根	星期六	下午二時	培根	吳宗武

（彬）（丁）5

記者首次出師 戰勝巾幗英雄

結果三比一女軍敗北

【本報特訊】昨日天氣溫暖、春風宜人，下午二時許、西城二龍坑左右，說不上怎麼一回事洋車塞途，行人擁擠，仔細一打聽，原來是本市記者排球隊開到志成園地，與該校一九三四女子隊交戰，鐘至三點時，球塲四週早已圍個水洩不通，總計不在數百之下，三時一刻，評判顧樹立高坐法台，銀笛一聲，開始作戰、惟記者隊員不齊，遂以八人迎敵，首由一九三四開球，果得三分，後遂記者周鐵斌織之發彈，一來一往，有如流星一般，博得觀衆掌聲不少，記者以十一對六得換邊權，對調後，一九三四大加其油，李樞元數球有功，趙淑芸、朱敏、胡琨玉托球妥美，記者大洩其氣，故第一局結果二十一比十九，

擁球得點

記者太不景氣，略事休息，鳴笛再戰，記者先發制人，周鐵斌輪球，前方全適森托在空中，小麻子飛起小拳頭對準施威，方獲數點，一九三四徐乃謙，李妙嫻，王佩，李伯睿表演頗佳，記者再以十一對七得對調權，再啓後雙方一托一摑，甚是精彩，一九三四托球高起，李妙嫻躍起下擁，記者沈正元挽救不及，再告破城，記者孫松影再行發球，全適森又行托起，右邊曹佩然揮以老拳，急似流星，快似閃電，一九三四遂無形中以二十對二十二敗於記者，三局再行對壘，記者連絡愈妙．而一九三四亦勇猛異常，記者吳逸民，沈正元亦能盡職，孫松影，田文彬，曹佩然尤爲出色，一九三四朱敏小姐驍勇異常，李妙嫻趙淑芸技術超羣，三局二十三對二十一，記者再勝，此時已成二與一之比，記者欲再勝一籌，一九三四亦欲挽回殘局，故雙方將士用命，觀衆亦歡呼叫好，故戰來空氣，愈形緊張，時一九三四飛來一球，正落記者後方左邊，把守該地者爲大鼻子桌將軍，於無法中揮一罩鐘，說也奇怪，

果得一分

入後雙方愈戰愈勇，精彩百出，小排球在空中如穿梭一般，煞是好看，

四局二十比二十二，一九三四再行敗北，總計三比一，記者隊首次出馬，居然得勝，記雙方戰事如下：

【平市記者】沈正元　曹佩然　周鐵斌　全適森　張熙才　吳逸民　孫松影　田文彬

【一九三四】胡琨玉　李妙嫻　史明俊　朱敏　趙淑芸　李樞元　王佩　徐乃謙　李伯睿

（戊）5

津體育界倡 平津足球賽

【本報特訊】天津體育協進會，近委中華足球隊委員會，籌辦平津埠際足球賽，一切辦法，尚在與平市體育界協商中云

濟南童籃比賽 四週將開始

下週決賽

【濟南特約通信】山東民衆體育塲，日前發起濟南市兒童籃球比賽，以增進兒童對於體育之興趣，原定五週比賽完畢，現轉瞬即屆第四週（二十三）甲乙兩組優勝隊比賽之期，下週便決賽結束，但未知鹿死誰手。然以歷屆比賽情形推測，以鐵青隊最有希望，青英及師小二實力亦頗不弱，料下週嘗有一塲惡戰也。頃體育塲已將第四週比賽秩序揭出，茲附誌於下：

（一）市三實對青英，四月二十三日上午九時在第二塲比賽，裁判員閻紹武。

（二）師小二對鐵青，四月二十三日上午十時在第二塲比賽，裁判員孫學會。

（十八日玉生）5

碎錦

△陳家軍混合排球隊與輔大次隊昨日下午三時半，在翊教塲比賽，結果三比二，陳家軍再度獲勝。

△志成中學定於本星期日上午八時，在該校第二院運動塲選拔田徑賽選手，運備參加私中春運會，現報名參加挑選者、甚爲踴躍。

△三中聯隊與中華橡皮鑑球隊，於昨日三時半在中華分校球塲比武，公証人趙允諧，結果二十五比二十八，皮告捷。

△燕大校友籃球隊復活，將與各友隊周旋，名單如下：前鋒吳文忠，陳福林，中鋒葛瑞祥，張震海，後衛成壯懷，狄少青，王世俊。（彬）（丙）5

運動場建築法（五）

弓濬

（2）鑑架之種類：鑑架之式樣種類甚多，今就普通者分三種各述於下：（甲）二柱鑑架，現今所採用之鑑架，以二柱者爲最多，作柱之木料，要以不易彎曲，而能耐久者爲適宜，柱體應取圓形或扁方形，而去其棱者，以免擯碰成傷之盧，柱脚埋入地中，要在二呎半以上，更應於各柱脚上裝有十字式之橫木，使柱埋入地中，不致前後左右傾斜或移動，柱應與地面成垂直綫，於埋柱之先，要將柱脚塗以臭油，或在火上略燒之，或用水門汀作成套形圍繞之，以防腐爛，柱體之高，不要高出遮板之上，鑑架每遮板接連處，應在遮板兩端裡面各四分之一處，接連法，應用咬凹法，（參看圖）二柱中間之距離應在三呎以上，四呎以下，遮板要突出柱前，至少二呎，能多至五六呎更佳。如下圖：

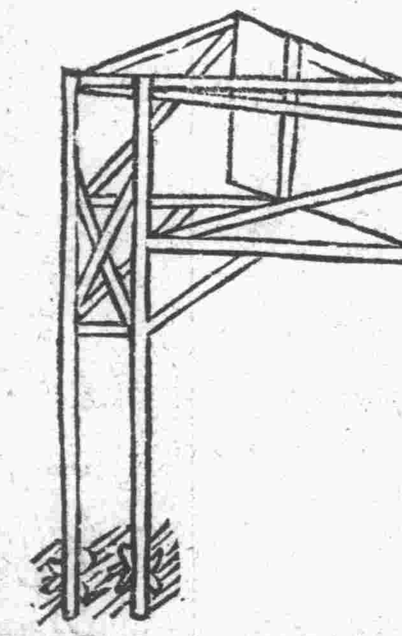

（二柱鑑球架樣式之二）（遮板能突出柱前五六呎）

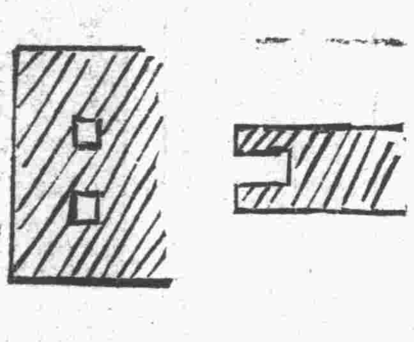

（咬凹法）

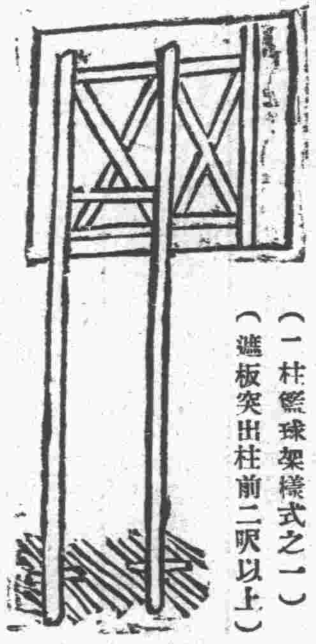

（二柱鑑球架樣式之一）（遮板突出柱前二呎以上）

恢復人生樂趣

（天津）界廹街古玩業巨商王東興先生來函云，僕年四十有二，因操勞過度，致患腎虧神經衰弱症，人生幸福盡失，屢經中西醫診治，毫無效果，近聞友人服「龜齡機」頗有效，乃時服四盒，連服一月，宿疾若失，恢復青年之生殖力，如青年時代，陽氣旺盛，具實驗之結果，如是，故以此藥介紹于各戚友，數月之內，巳試十數人，凡患生殖器病而服此藥者，皆得改造生殖力，轉弱爲強云

夫婦獲益皆大歡喜

（奉天）前陸軍製彈廠連輪股主任費瑞卿君函云，敏人近年以事業忙迫，日無暇餘，以致精力消耗，全身倦怠，近又患記憶力衰弱，及腎虧等症，內子亦患月期不准，宮冷等症，致夫婦之間，亭無人生樂趣，近聞友人服德國新藥「龜齡機」奏偉大效果，敏人夫婦因亦購得一打服用，半月後，精神大振，食慾日增，連服一月，余夫婦疾病，盡歸無有之鄉，重享人生幸福，感激之下，余夫婦皆念「龜齡機」不置云

生死人而肉白骨

（河南）女學校敎員李亞君函儂因求學過度，以致心神交傷，又以身體素弱，早成貧血之症，午後發燒，夜間尤甚，有時咳嗽氣短，喘吁，經血數月未見，每經醫生診治，郎云痨症，調方無效，必勸善養，輾轉床頭，苦惱巳極，偶閱載報，貴行之「龜齡機」頗有神効，因購服之，略見功効，又服數盒，發燒咳嗽等病，盡愈，經脈復至，靈效如此，「龜齡機」眞可謂生死人，而肉白骨，合儂終生感謝

寬甸高玉林自料命不久

（寬甸）高玉林爲寬甸巨商，素患肺病咳血，屆指至今，十載於茲，中西醫治，絕鮮功效，加之近年事不遂心，以致百疹叢生，面目枯槁，瘦骨支離，自料壽命不久，愁焉憂急，幸承其舅代購「龜齡機」一打服之，飲食日增，氣體日壯，續服一打，咳嗽吐血肺病，霍然全愈，其戚友於日前爲置酒賀祝云

半打龜齡機化爲玉麒麟

（大石橋）湯池西劉杏五函云，僕經商營埠，事務紛繁，南北奔波，精力缺耗，竟至腎虧腰痛，朝夕寢食不安，苦惱之情，不堪言狀，兼以年逾四旬，子嗣更覺無望，旋遇余至友，勸服「龜齡機一半打之後，身體大見強壯，非特諸病若失，今春賤內又生一小兒，以多病孱弱之身，今竟生子，若非「龜齡機」之功，何兒臻此，銘感之餘，謹此登報致謝，藉揚龜齡機之奇效耳云

慧華女士伉儷情深

（長沙）于希成君，坐垣小學敎習也，前在津埠求學時，因用功過度，致染腰脊痛疼，頭暈健忘之症，追與慧華女士由戀愛結婚後，伉儷情深，身體益增衰弱，面色萎黃，喘咳不止，其夫人慧華女士憂之，四出延醫，缺乏良效，前閱盛京時報載，德國新藥「龜齡機」主治腎虧等症，遂購半打服用，腰脊痛愈，續服半打，目明神清，記憶強健，腰脊疼痛腎虧消精之症，永未復發，龜齡機眞腎虧之絕妙仙丹，謹此聲明

有情人竟成眷屬

（上海）益世報載云英界四馬路蓮香書寓，嫒嫒姑娘原籍江蘇人，因遭逢不幸，墜落風塵，於皮簧一門，最擅勝塲，女士秀骨天成，舉止大家，每歌一曲，如黃鶯百轉，響遏行雲，顧曲者，多爲贊賞，去歲染病，血虧氣弱，經脈數月未至，身軀消瘦，容光大減，憔悴之形不堪言狀，其客李子新君，憐之贈以「龜齡機」一打，服之未罄，覚濺君與原狀，因感其客李君不置，頗有呈身以報之意，劉開李君業已約期貯之金屋云

▲龜齡機裝在美麗金盒中

世界新藥「龜齡機」是專治男女生殖器病的奇藥，是男女愛情中資，缺少兒女的仙丹，返老還童的寶筏，其配製原料，純用青春動物之生殖腺，配以高貴藥料所製成，故效力絕大，萬試萬靈，復經衛生試驗所化驗證明有效，特許專賣，**主治**男子生殖器病，腎虛遺精及發育不完全，性感缺乏，衰血，作事厭倦，消化不良，視力減退等，及女子精脈不調，過多過少，經脈閉止，子宮塞冷，腹痛，赤白帶下，半產，及卵巢發育不良，難以受孕等，尤爲特效

▲龜齡機養身固精之奇效

「龜齡機」具有極大滋補力，其一盒之効力，遠勝中國參茸一斤，故凡吸鴉片者，老幼衰弱者，青年腎虧者，均宜速服「龜齡機」，又患腎虧病，即男女間快味缺乏，此藥任滋補眞陽，固玉關之力，患者遠服，無不立愈

龜靈機　每盒一元五角　每打十五元

總經理上海德生洋行

特別贈送

本藥在平津發行一週紀念，特提五千盒，作爲贈送，平津人士之購用，以吸效力，而使推廣，以照上定價，在代售處，凡購買龜齡機一盒者，即贈一盒，凡購買龜齡機一打者，

平津總經理　北平西河沿廿一號　金城大藥房

外埠通用郵票代洋十足，郵寄在內，即寄上不悞

拍賣

崇內絨線胡同五十二號有法國人住宅，四月二十一日星期五拍賣客廳臥房全份傢俱，寫字台，打寫機器，沙發，大椅，電燈，電爐，鐵器，硬木傢俱，冰箱，繡花掛屏，白石頭山水，美人，香港各種磁器，大小時鐘，花地毯，其餘一切零用物品不及細載，各界諸君早臨購買是幸，和利拍賣行啓，電東一九九九

劃除下列各症男女宜服

劃除而面光華大能清血活血補腦強筋，三板即能將穢惡之症劃淨爲美艷容之面目也，每盒一片

四　代售處　西單牌樓　英美大藥房

德國新到　美容清血片　專治婦女男子血熱

血毒血液不清，血潮面部不鮮，發生疹瘡，面部小疱膿包，粉刺，赤鼻紅疱，雀斑，汗斑濕疥，黑斑，面皮粗糙，各種斑點，發生此症，速服此藥片，以致美容之功，每盒一片

英美大藥房　電話西局九七九九號

英美大藥房　電話西局九七九　東四德英藥房　前門大街中華藥房

青嬰代乳粉　註冊商標　亞

夫嬰孩失乳爲最可憐，用乳粉與冲服，大爲合宜，於粉乳易消化，勝乎母乳，且不塞不燥，服之健壯，久服自能肥胖美麗，不但於嬰孩適之，而且年老衰弱宜人，服此乳粉，大有延年益壽之功也，諸君賜購認明麥穗

亞字商標方不致誤，否則恐受奸商魚目混珠之害，購者愼之

定價　大桶一元　小桶五角

總批發處　北平西單牌樓南亞洲藥房　西門大街中華藥房

耳底耳聾丸

眞正林獨一盒藥

第一洋痲瘋藥

包療鼠瘡

光陸電影院

今天三場　三點　五點三十　九點

派拉蒙公司　新奇大出品

個性大明星　愛門羅

浪漫女星　紋吉伯笙

金髮愛神中神童角　狄克慕爾

合演驚險刺戟曲折大供獻

▲在極緊張的情緒中用極輕鬆的幽默調劑……

▲在極委宛的精神裏有極誠摯的個性蘊涵……

是一盃濃烈黑咖啡　是一顆爆炸恐怖彈

殺人手段愈進步　物質文明愈進化

懲暴得美

狠心思　毒計策　辣手段

城市愈繁榮　罪惡愈叢生

中央執照正字第七十一號

注意本星期日上午十點慰勞傷兵特別義務籌款早場選映名片片名明日宣佈

華樂戲院

廿二星期六白天　慶盛社

高慶奎　郝壽臣

煩　汾河灣　演　跨馬上天台　雙齣　遊街忠孝全

李慧琴　打雁汾河灣　吳彥衡　小商河　陳喜興　馬富祿　李多奎　諸如香

廿三星期日白天　高慶奎　郝壽臣　吳富琴　李慧琴　李洪春　搜孤救孤　吳彥衡　李多奎　金鳳鳴

廣德樓

池座前排五毛　餘座二毛三毛

今日星期四　評戲　李艷芬　王守業　劉翠霞　白女皇　天玉堂碧月花

特煩拿手絕作家庭寶鑑

全部傑作　德孝雙全　碧蓮花　張月亭　桂寶芬　與衆不同

德孝雙全　黑猫告狀　德孝雙全　李彩芬

（借女吊孝）

明日白天特煩佳劇　全部珍珠汗衫　與衆不同

前門外廊房頭條　福記綢莊

全部大競賣　各貨

貨品	價目
純絲眞湖縐袍料	每件十四尺五元二
加重杭線春袍料	每件十四尺七元
緞背毛葛袍料	每件十四尺七元
閃光華達呢袍料	每件十四尺十元
各色素毛葛旗袍料	每件九尺二元七
新花燕綢縐旗袍料	每件九尺四元三
純毛格嗶嘰旗袍料	每件九尺三元六
純絲眞湖縐褲料	每條六尺二元
印花毛葛旗袍料	每件九尺三元六角

其餘各貨不及備載

鳴謝趙衣谷先生祝由科

鄙患腿疾已久，不良於行，荷蒙先生施以靈術七次，不藥不針，毫無痛楚，竟已步健，古法祝由，誠爲治病簡捷迅速之術也，特此宣揚，用及致謝，先生寓米市胡同廿三號，電話南局二二四三號　杜明閣啓

經濟界

標金續跌十元六角
最低爲一千零四十六元五　大條回縮　美銀驟升

【上海十九日下午三時〇五分本報專電】標金早市開盤爲一零六一元，最高爲一零六一元五，最低一零四六元五，收盤爲一零五六元二。（午市星期三照例停開）。結果較前日，計每條續跌十元零六角。【倫敦十八日電】倫敦大條銀行市，結果較前，遠期均稍回縮十六分之一便士，計近期爲十七便士又十六分之十五。遠期爲十八便士正，【紐約十八日電】紐約現銀塊行市，結果較前日，每盎斯又復驟長有四分之一美金，計每盎斯合美金二角八分又八分之七。

足金回跌
每兩驟縮一元七角

昨日（十九日）平市足金行市，又復轉跌，計最初開爲每公砝秤一兩，合銀元一百零七元五角，旋又回漲至一百零六元六角，嗣又復趨下落，最低價曾至一百零五元九角，至最後又稍回漲至一百零六元四角。結果較前日，計每兩又忽驟縮一元七角。

金單位仍平

昨日（十九日）平市海關公布，每海關金單位一百個，等於銀元標準一百九十四元六角，結果較前日，仍無變更。

九六跌五元
全市成交十四萬

昨日北平證券交易所公債交易情形：前場市況，仍僅開出現貨九六公債一種，交易仍頗暢旺，全場成交有十一萬五千。惟價格趨勢，因時局緊張，人心恐慌，同時滬電第一市收盤，結果均又猛跌有一百餘元，故平市九六心氣因亦大爲虛怯，零星長貨認痛而求脫者，頗不乏人。而買方除虧貨得利而補空外，生力長貨仍絕少活動，進致價亦隨之而跌落，計開盤即打破小四扣之關，趨跌至三元八角始開出，旋又續跌至三元七角七分五，後稍回漲至三元八角五分，至收盤仍復開盤舊觀，落爲三元八角，結果較前日，計每萬亦復驟跌有二十二元五角。茲將前場行市列後：

前場（現貨）九六公債，開盤三元八角，最低三元七角七分五，最高三元八角五分，收盤三元八角，成交十一萬五千。

後場市況，仍祇開出現貨九六公債一種，交易又轉清淡，且因滬電遲到，故又延長交易半小時，至下午五點半始散市。全場成交僅二萬五千。惟價格趨勢則因上海第二市頭盤來電，各債疲風稍殺，市價已稍轉機，尤以九六近期亦仍高在四元一角，故平市九六市氣，亦甚少積極虧貨者，而一般得利補空者仍頗不少，致價亦微見好起。開盤即稍漲至四元，至收盤又稍落爲三元九角七分五，結果較前場則復回漲有十七元五角，計每萬較前日尚僅微跌五元，茲將後場行市列後：

後場（現貨）九六公債，開盤四元，收盤三元九角七分五，成交二萬五千。

滬債市續疲
收盤俱跌百元左右

【上海十九日專電】

上午第一市頭盤

	四月期	五月期
關稅	未開	未開
編遣	三一.〇〇	二九.〇七五
裁兵	五〇.六〇	四九.〇〇
關短	三九.六〇	三八.七五
善短	三九.〇〇	三八.一五
二〇捲煙	三七.四〇	三六.六〇
二〇關稅	三七.二五	三六.三五
統稅	三八.二五	三七.三〇
鹽稅	三九.七五	三八.七〇
六釐	三六.七〇	未開
九六	〇四.一〇	未開

下午第二市收盤

	四月期	五月期
關稅	未開	未開
編遣	三〇.五〇	二九.五〇
裁兵	五〇.五〇	四八.八〇
關短	三九.三五	三八.二五
善短	三九.一五	三八.三〇
二〇捲煙	三七.三〇	三六.七〇
二〇關稅	三七.〇五	三六.三五
統稅	三八.〇〇	三七.五六
鹽稅	三九.九〇	三九.一五
六釐	三七.〇〇	未開

各債較前漲落比較

	四月（每萬）	五月（每萬）
關稅	跌九〇元	未開
編遣	跌八〇元	跌八〇元
裁兵	跌一一五元	跌一〇〇元
關短	跌一〇五元	跌一〇五元
善短	跌九五元	跌七五元
二〇捲煙	跌九〇元	跌七〇元
二〇關短	跌八五元	跌八五元
統稅	跌九〇元	跌七五元
鹽稅	跌八〇元	跌五五元
六釐	跌三〇元	未開
九六	無變動	未開

平滬外滙行市

【上海十九日電】上海國際滙兌行市，結果較前日，計英仍無變更，美漲四分之一美金，日升四分之一日金元。茲將昨日行市列後：倫敦每華幣一元，合（先令）一先令二便士又四分之一。紐約每華幣一元，合（美金）二十元又四分之三。東京每華幣百元，合（日金）九十五元又四分之三。

昨日（十九日）平市國外滙兌行市，結果較前日，計英縮十六分之一便士，法跌三生丁，美漲四分三四華幣，日無漲落，茲將昨日行市列後：英國每華幣一元，合（先令）一先令二便士又十六分之五。法國每華幣一元，合（佛郎）五佛郎十七生丁。美國每美金一元，合（華幣）四元七角九分〇四。日國每日金一元，合（華幣）一元零三分。

倫敦華債趨俏

【倫敦十八日電】倫敦證券市場，關於中國政府外發金債票行市如下：

克利司浦借款債票	四三.〇〇鎊
善後借款英發債票	七六.三七五鎊
善後借款法發債票	七二.三七五鎊
善後借款德發債票	七〇.三七五鎊
中法銀行美金債票	六七.七五美金
京奉路債票	八七.六二五鎊
滬寧路債票	三三.〇〇鎊
津浦路債票	一五.二五鎊
湖廣路債票	二二.〇〇鎊
湖廣德發債票	二〇.五〇鎊
廣九路債票	四.〇〇鎊
隴海路債票	一〇.〇〇鎊
馬可尼債票	四.〇〇鎊

各債票較前漲落比較：計中法銀行美金票漲起二角五分，津浦路票漲起四分之一鎊，湖廣路德發債票漲起二分之一鎊，其他均無變動。

錢盤狂跌不已
現票均劇落二三錢

昨日（十九日）錢市交易情況，視前略爲退縮，全市成交約達一百四十餘吊。而價格均仍狂跌不已，結果較前日，計現票每吊又復猛跌有三錢，竟已打破三兩之大關，折合銀元高達四十五吊七百六十文，實爲銅元有史以來所未有之新低價紀錄，銅元票昨日河北銀錢局亦特改低二錢爲一分半折三兩九錢，市盤破舊票因亦跌落二錢，牛新票亦驟跌有三錢，茲將昨日市後：

【現銅元】開盤爲一分半折二兩九錢，每洋一元，合四十五吊六百七十文，中盤最高爲一分半折三兩，每洋一元，合四十五吊五百六十文，收盤爲一分半折二兩八錢，每洋一元，合四十五吊七百六十文。

【破舊票】開盤爲一分半折三兩九錢，每洋一元，合四十四吊七百七十文。中盤最高爲一分半折四兩〇五分，每洋一元，合四十四吊四百四十文，收盤爲一分半折四兩，每洋一元，合四十四吊六百八十文。

【牛新票】開盤爲一分半折四兩，每洋一元，合四十四吊六百八十文。

金融行市一覽

標金	一〇七，六七元
金單位	一九四.六〇元
足金	一〇六，四〇元
大條	十七便士
九六	三.九七五元
銅元票	四四吊三百二
現銅元	四五吊七百六
俄金鎊	二二.八〇元
美金鎊	二三.五〇元
日金鎊	二三.二〇元
英金鎊	二一.五〇元
德金鎊	二一.一〇元
法金鎊	一七.〇〇元
美金票	四.六五元
英金票	一.〇一元
日金票	一六，二〇元

中國銀行二十一年度營業報告（九）
國難與國民經濟

上海事件

上海一二八事件，本與九一八事件無直接關係，而南方之激烈抵制日貨，實爲中國國民對于九一八事變之自動的報復手段。日本昧於因果之所致，乃欲以武力壓迫南方此種運動，致釀成滬之戰，以我人煙繁盛之市場，供彼飛機重砲之試驗，損失數目，各方推測不一，有謂二十萬萬元，有謂十五萬萬元，大致直接損失，至少十萬萬元，間接損失，亦不亞於此數。

（一）閘北與附近太，嘉，寶三縣之直接損失　年來上海以租界地價飛漲，故住戶與工廠在閘北之建築，日見繁盛，此次幾全部毀壞。已在社會局登記者，近九萬萬元，內工廠毀壞八百九十六家、金額五千三百餘萬元，鐵道與公用事業，損害三千餘萬元，學校二百餘所，損失一千餘萬元，至太，嘉，寶三縣調查之直接損失，共一千五百餘萬元。又太、嘉，寶三縣耕種田倫約二百萬畝，每畝因荒棄農事損失以五元計，共損失一千萬元，故謂直接損失，决不在十萬萬元之下。

（二）全上海之間接損失　因戰禍而商店停市，百貨滯銷，物價低落，證劵與地產跌價，稅收驟減，此中損失，無法可以數目字表現。以楊樹浦及北四川路即東北二區之地價言之，北區地產，依照工部局一九三〇年土地估值表，共有地二，二五一，三三二畝，估值八五，二二九，五一三兩，但滬變前市價，平均較估值高一倍半，即規銀一二七，八四四，二六九兩，滬變之後，平均地價跌落百分之念五，卽損失三一，九六一，〇〇〇兩，東區計地九，八八〇，九二二畝，估值一一七，二三一，七三三兩。滬變前市價，超過估值照一倍半計，即規銀一七五，八四二，五九九兩，亦照跌落百分之二十五計，共損失銀四三，九六〇，六五〇兩，兩項合計，巳在一萬萬元以上。以內國公債言之，因國難而加以整理，向來每年償還本息二萬萬元，今減爲一萬萬元，卽持票人年減一萬萬元之運用與生利。以上二端，其顯著者，此外商店及金融機關，航業公司等，因市而停滯之損失，更不可以數量計，故敢謂間接損失之數，亦決不亞於十萬萬元之直接損失也。

（三）促成內地信用制度之破壞　中國數百年來，民間固有之底清賬之習慣，因一二八事變，完全打破。農民因戰事而不能清結鄉鎮商店之賬，鄉鎮商店卽不能清結城市商店之賬，因此城市商店對於內地錢莊之欠欵，不能清還，卽內地錢莊對於各大都市錢莊之欠欵，無法清還，其結果則鄉鎮不見信於城市，城市不見信於都市、而上海錢莊對於內地各大城市之放欵，幾乎消減。內地之金融血脈，完全阻滯，本年度江浙內地錢莊商號之倒閉者，不知數千百家，倖由於此。

世界獨門技術　美容醫院　統治皮膚諸病
專治雀斑黑臉污子瘊子
十日準能洋女不發用子古治費二元門診下午
美容素
最合美容學理之雪花膏
原料全是最合皮膚衛生的實貴品，毫無有害成分，含有遮防太陽紫外線（一切皮膚色素之來源）之新發明特效藥，故準能預防晒黑晒紅及斑點，含有漂白色素特效藥，故已沈着的色素亦可漸去，有細皮作用，故能漸取皺紋縮小毛孔，不含脂肪，但潤皮作用高出於普通出品，並好施粉
闢才胡同半壁街一號
電話西局三七九號

立愈咳嗽　白松糖漿
功能治咳化痰，潤肺止喘，專治傷風咳嗽，其效如神
各埠各大藥房均售
上海科發大藥房監製

返老還童
中央衛生試驗所化驗證明無毒
還幼靈
中國總經理上海德商禮和洋行　本外埠各大藥房各大公司均有經售　北平崇內大街路東
補腦補血　滋養身體　生長體力　健胃補腎　清腸益元　眞正卓效　並治神經衰弱　睡眠不安　肝陽旺盛　女經病帶下諸症　亦奏神效　眞世間靈藥也

男用金盒　女用銀盒

民生國產百貨商行
各貨五扣六扣　傾銷
開設西單商場內電西一六五三號

高氏夫婦　牙科醫院

美國西北大學牙科博士高中基
東京東洋女齒專醫學士高鳳南
1. 醫治口腔病症矯正歪牙齒
2. 新法鑲補義齒精美耐久
3. 拔牙拔根無痛苦收費二元
本院長久在外洋研究世界最精美的滿口贗牙部咀嚼發音及衛生外觀美兼出其右且可担保廿三年
西單報子街東口內電西二三五九
早九時至十二時下午二時至九時

中央電影院
今天（星期四）　日場三點　夜場八點半
兩位滑稽皇后　瑪麗德絲勒　波麗摩蘭　合演
一雙明星之花　安妮塔培吉　莎麗愛洛絲　配演
米高梅公司特殊珍貴有聲片
美容院
REDUCING　（執照查字四五）
藝園一切滑稽片之滑稽鉅著

同時加演　五彩歌舞滑稽短劇　兩本

眞光電影場　日場三點　夜場九點　今天兩場
太太罷工大同盟
影界皇太后　瑪麗德絲勒
影界醜公主　波麗摩蘭
又一部合作珍品
女政治家
一對母夜叉
女子參加政治，競爭選舉，不足爲奇；太太日夜罷工，抵制丈夫，眞可謂奇！
全劇描寫精妙，將女性之溫柔，慈愛，諸種美德，完全表現出來，瑪麗德絲勒因此成功，得授「電影皇太后」尊號
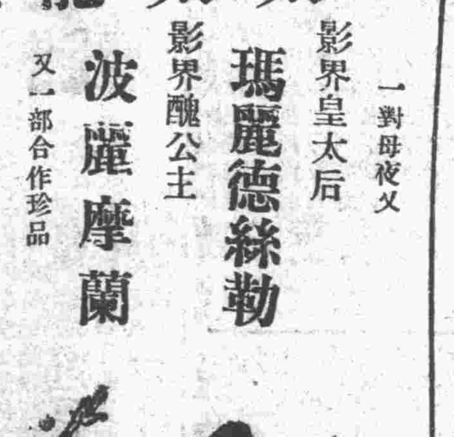

（執照電字七六五）
理髮師乾綱不振　女政客滿腹經綸　仗勢力奸民施虐　縱兇頑老官不仁　選市長公開演說　母夜叉當面罵人　推領袖女權澎漲　結同盟公道大伸　開會議丈夫作梗　大游行太太出巡　謀抵制焚琴煮鶴　總罷工燕叱鶯嗔　弱制强封鎖臥室　柔克剛斷絕六親　睡草棚老爺叫苦　執箕帚懦夫呻吟　樹降旗男性屈伏　告勝利牝鷄司晨

平安電影院　TALKIE　今天三場　日場三點及五點半　夜場九點
萬古流芳導演　尼卜羅　精心導演　感泣天人　非常深刻　性靈作品
YOUNG DONOVANSKIO
影界雄獅　狄克斯　影界神童　賈克柯柏　合演
劇力强到無法形容　價值大到無以倫比　情節好到無以復加　表演妙到無可匹敵
氣勢之雄不讓「壯志千秋」　感人之深勝過「父子英雄」
是惡魁，桀驁兇殘，是英雄，行俠仗義，不屈於武力，是聖賢，知過能改，不屈於法律，不屈於小天使降到人間，獨爲人類最高的愛所征服，使他得到靈魂，使他得到新生

義盜
不看此片虛此一生　錯過此片懊悔一生
有生命　有意義　有眞情　有餘味
報章交相譽揚　事實最爲雄辯
「像這樣强有力的影片，一年中很難找到一部」——倫敦世界日報
「賈克柯柏使我們失望過。這部影片更是使人滿意的」——紐約電晤士報
「這個劇本已經非常精彩了，何況有那樣可驚的表演呢。」——紐約電報日報
「有藝術上的價值，也有教育上的價值，太完美了」——巴黎小人日報

小腸疝氣除根
猴子藥膏

第四九二號目錄

蘇俄出版事業　晉武譯
便衣隊　適吾
宣告（詩）　曹葆華

蘇俄出版事業（一）

Sidney Webb著　晉武譯

韋勃遊俄論文在「現代史料」發表，本刊已登過「論蘇聯的自由」及「蘇聯的德謨克拉西」兩篇，頗引起讀者的注意。本篇譯「現代史料」二月號，原題為 The Printed Word in Soviet Russia。從這篇文章裏，我們可以知道蘇俄出版事業是如何的發達，以及與出版事業有連帶關係的種種有趣味的事情。（編者）

華盛頓聯邦政府夙來被人視為合衆國出版業中的一個巨擘，英國國營圖書公司出版物數量之巨大亦為西歐任何其他政府機關所不可企及。然此二者若與紐約和波士頓及倫敦主禱路（Paternoster Row）和艦隊街（Fleetstreet）的營利的書報出版企業公司相較，則是無力抗衡的。其專負全責以書報雜誌供給于全體民衆之政府，唯于蘇聯見之；這種事業正是蘇聯的社會環境改造計劃之一部。

這個巨大的企業並不是集中于一個獨占公司之手的。蘇聯的出版中心為數甚夥；牠們都和莫新科國家出版部（Ogis──從前叫作Gossidat）有着很密切的關聯，決沒有一個是以營取私利為目的的。莫斯科國家出版部這個機關成立于一九一九年；在一九三二這一年內售出的新書約及四○，○○○種，共六○○，○○○，○○○冊，用紙幾達三，○○○，○○○，○○○張（每張紙有十六面，可印四萬俄文字母──或是說八千個英文字）。就書籍的種數而言，四○，○○○這個數目超過了英德兩國每年出版的書籍之總合；就印行的冊數而言，也是任何其他國家所不能比擬的。

但是這些統計僅只限于「俄國本部」，即俄羅斯社會主義聯邦蘇維埃共和國，其他聯邦共和國，如烏克蘭，也同樣各自用其本地的語言發行種種書籍，牠們同樣各自有其自己的規模較小的出版中心，職工組合，消費合作社，紅軍，多數大工場，以及各種較小的組織，各在不同的中心發行牠們自己的出版物；教育部自一九三一年以來更在自己支配之下成立了一個科學書籍和專門書籍的出版機關。各種政府委員會發行內戰史，各大工場史，和其他種類的叢書：準官式的列寧格勒作家聯盟和共產黨（自一九三一年以來）也都各自發行牠們自己的書籍。此外，日報的種類極為繁夥，大多數都是由各種組織自行出版的（如：職工組合報，消費組合報，及共產青年報等──譯者）。是以，在蘇俄這個國家內，我們是看不見出版者的[illegible]，這些出版者雖則都是政府的機關，但是決沒有一個以營利為目的。牠們每年在蘇聯出版的新書和小冊子約及五○，○○○種，其冊數幾達九○○，○○○，○○○──至若每年流通總數已達四○，○○○，○○○份的六千種新聞紙，雜誌，和評論（日刊，週刊，月刊，一律在內），那是不在此數之內的。這個數目似乎至少也與德，英，美諸大國家每年出版的書籍和小冊子之總額相等了。然而只在二十年前，俄國的成年人口大約有一半還都是一字不識的呢！

蘇維埃出版業規模之宏大僅只是十二年來不斷的努力之結果。在一九一四年，沙皇俄國全體印書局發行的書籍和小冊子之總數是一三○，○○○，○○○冊；革命以後的十年內，增進是旣漸且緩的，直到一九二八年，每年出版的總數尚未近一九一四年總數的二倍。近四年（一九二九──一九三二）來，此業始見急遽的進展，一九二八年的總數驟被超過三倍之多。依據估測的結果，本年（一九三三）出版的書籍和小冊子之總數將八倍於革命以前每年的產額，以之分配於從波羅的海到太平洋之全體民衆，則每個男人，婦女，和兒童可各得新書六冊。至於定期出版物，如新聞紙，雜誌，和評論，則只有一九二八這一年超過了此十五年來（一九一四──一九二八──譯者）平均每年流通總數的三倍；[illegible]已經多出了九倍；這些定期出版物幾乎可以每期一本地分配於蘇聯境內的每個家庭。

並且這種事業對於國庫也是很有利的。莫斯科國家出版部的現金收入自一九二四年以降即已達於以前的二倍，在一九三二年且超過二五，○○○，○○○盧布（折合金元一二，五○○，○○○元）。國庫從這機關每年獲得三○，○○○，○○○盧布之純利，折合金元一五，○○○，○○○元。

以下我將分述蘇聯出版事業影響範圍的寬廣，出版物種類的繁多，作家待遇的優厚，民衆對於出版物需要之確切和持久，出版品分配方法之經濟，以及這種事業所受到的檢查之制限──這些事情比較上面所說的出版業規模之宏大與夫蘇維埃政府，因此而獲得的利潤之優厚是更有濃厚趣味的。

當國家出版部在莫斯科成立時，列寧的綱領即規定要以不同的方言，廉價的版本，發行各種為提高文化所必需的書籍，以使全國的每個家庭皆有獲得有益的讀物之機會。這個規定不只是維持人民生計之手段，同時也是提高羣衆精神生活之工具。質言之，蘇維埃政府努力的目標即在于以一個計劃代替每個公民的偶然環境。依據列寧的意見，書籍和小冊子，新聞紙和雜誌，對于社會環境之改造是異常重要的。是故蘇維埃政府在這方面並不是一個出版業商人，牠所負的重大任務實在于計劃和決定如下的事項：即何種書籍應該印刷發行以及印行的書籍宜以何價售出。

就定期刊物姑置不論，我們可以看一看書籍和小冊子這類印刷品影響範圍的寬廣及其種類的繁多。就部頭的大小而論，這類印刷品從極小到極大，小的如售價一分，全文只有兩面（Two Page）的斯他林同志的演說（一版印行二，○○○，○○○份），大的如一九三一年發行的誕生百年紀念版達爾文全集的譯本，是無所不有的。這類部頭巨大的出品大部分是裝成平常小冊子的式樣，售價是很低廉的。但是另外也有精裝本，這種版本無論從藝術的優美方面着眼，或從技術的精工方面着眼，都不失為第一等的出品。就內容而論，書籍和小冊子這類出版物所有的文字約有五十種以上之多，其中不只包含着那些占有蘇聯領土的各種族的語言，並且還有兩打並無特定領土的種族──如遊蕩無定居的支波西人（Gypsy）和叙里亞的希伯來人──的語言以及一打以上從拉普蘭（Lapland）到白令海峽（Bering Strait）間北冰洋沿岸的遊牧種族的語言。用這些語言寫成的書籍和小冊子不只是本國作家的著作，其中也有很多德，英，法，意，西班牙，瑞典，和捷克等國的名著之譯本──多數是俄文和烏克蘭文。譯本雖則多是關于科學和工藝學的，但是其中也不乏小說和戲劇，歷史和詩歌。此外在音樂方面，各國作曲家的樂譜──不論新舊──出品也是異常豐富的。

至于所謂純文藝作品者在出版品中究竟佔着若何的數量和比例，那是難以確切斷言的；不過據一般人們說，牠在現時所佔的比例和在沙皇時代是同樣大的，因而就實際的數量說，已經八倍于那個時代了。俄國小說家的姓名，不論新舊，在圖書目錄裏隨處可以見到：英，美，德，法有名的小說和戲劇多數俱有譯本，發行部數且是異常之多。據稱，本年內又將發行福勞倍爾（Flaubert）和巴爾札克（Balzac）全集的譯本；如果說，這完全是宣傳，那顯然是不正確的。

每版書籍印行的數量也是足以使俄國詰問者驚異不置。通常的書籍一版起碼總在一萬冊以上；馬克思和列寧的著作不論其有無永久的價值，通常都是一版十萬冊，至若兒童讀物，則一版印行二十萬冊之紀錄本是很平常的。假使英美的經濟學家（以及他們的出版者）聽到下述的這件事，或許會立即高興起來，即：一個在資本主義國家內素不知名的俄國教授所著的一厚冊經濟學課本在經過審定後，判定第一版印行十萬冊。又，當巴夫洛夫（Pavlov）這位有名的生理學家完成了他的關于制約反射及非制約反射之最近的實驗報告時，莫斯科國家出版部立即印行二萬冊以備銷售；雖則定價高至七盧布（合金圓三，五○），但當下即售凈了。

其尤能引起各國的書業商人（德國的也在內）之驚異者，即是一九三二年內黑格爾「知識總匯」（Encyclopedia of Knowledge）第一卷（包含「邏輯」）一書）銷售之暢盛。這本書即使對于哲學專家也是很難讀的著作，但是俄譯第一版的五千冊在五天內便賣完了；緊接着在第二版印行一萬冊，一月之內全數也淨盡了。於是跟着又在第三版印行一萬五千冊：三個月後一經調查，據說銷售情況依然很好，年內且有售缺的希望。

印行部數雖如是之多，需要似乎還未滿足。莫斯科國家出版部因為紙張的缺乏，已不能再續印此書了。雖然俄國各造紙廠的產量很大，並且是在日益增多，但是出版業方面却決不能得到更多的紙張。監督五年計劃的機關拒絕增加紙量之請求，理由是：造紙業方面已不能再借用更多的勞動力，因為蘇維埃的進口貨是必須以蘇維埃出口貨全部所生產的貨幣價值償付的，這種需要實比增加紙的生產更為急切。

便衣隊（五）

適吾

「他自是飢餓的火燃燒着着血，他按不住在跳的心，擦拳頭，最後堅絕的決定了着：

「是得當兵去，馬上，他妹子！」他站起身來，一怔了一會，看着妻說：你等一會想法給孩子買點東西吃，我找老大去當兵了。」

「什麼？當兵？」她急睜開眼睛：「市上又戒嚴了，正打着仗，你去當兵？真昏呵！沒聽這一夜的槍聲嗎？多昏呵！」她捨不得他去，他只好以惡恨的斥責報答她的愛護。

「你別管了，發財就在這機會，不能等着天上掉元寶，你知道不？」他毫不顧她可憐的樣子，一直出去。

太陽才由地平線下露出無情打彩的面。他走向東大地，心想着繞過前市到王莊子，再找老大。他不知道什麼事似的走着。只料想着老大一定會介紹他當兵，馬上在晚間也許就作戰，在作戰的時候，就不能搶點子東西麼？他預料着怎樣放槍，怎樣把店舖的鐵門打碎，又怎樣應該檢值錢的東西拿在手裡，然後趁着機會丟了槍跳回家去。他只是樂觀的想，也終不辨明究竟這是什麼軍隊在開火。同時太陽是慘淡照着大地。

他只在向前走。一夜的槍聲後，現在覺得空氣太沈寂的可怕了，他也不管。

「口令！」突然一聲。

他猛一抬頭，看見前面站着一個武裝巡警，他們手托着槍，刺刀真瞭人眼珠，他迷糊了，他說：

「什麼？」

「什麼？」巡警說着，手指一動，「叭」的一聲，一粒槍彈擦過他的右腿。

「呵呀！老爺！」他不知自己是死是活的立刻倒在地上。

兩個巡警走過來，槍口對準腦袋，問道：

「你是幹嗎的？」

「呵呀，老爺，我…………」

我想到王莊子，找老大。」

「什麼？王莊子？你不知道王莊子都叫日本便衣隊佔了嗎？你這個死鬼，起來。」

兩個巡警手托着大槍，命令他向前走，一直到了警察分局。身上被搜了，胳膊被綁了。綁得他渾身打着莫知如何的顫抖。寒冷而且飢餓呵！

「走！」一個巡警驅他見長官。

長官審問他是不是便衣隊？他說：

「大老爺我真不知道什麼是便衣隊！」

「打這小子！」長官發怒。

紅黑的軍棍打破了他的大腿，血濕了褲子。

「說，你是作什麼的！」

「我要去找老大當兵去？我不知道什麼是便衣隊，我並不是，半個多月沒作工了。」

長官問他口供，叫他供出便衣隊的擾我市面的計畫來，他不能答。換皮鞭，「打的死去活來，他也只能「不能回答」。長官不耐煩了，說道：

「就也把這小子斃了吧！」

于是，他被拖到野地裡，跪在滿是爛棺材的土地上，只一剎那間，也只須一顆子彈，一個手指的一動，他應聲倒在地上，腦袋開了粉紅的熱的鮮花。太陽慘紅，死神永久踏着他了。他是永遠的忘記了人騙子五爺的可厭，以及野狗之想吃死尸的可惡，和乞兒的無知了：總之，他完完全全毫不顧忽一切了。只一臉飢餓的熱血染了一片枯乾的泥土，點綴着歷史上的事變。而人們也才得又出了一口怨氣說：「又槍斃了一名帝國主義的走狗，這才解恨！」

至于已死的他也永不須什麼駁辯了。

──天津──（完）

宣告

曹葆華

那一天死神舉起鋼叉，押着我
去到上帝的座前，呵，我不怕！
也要把白眼翻起，喝住天邊的
太陽，說出我怎樣愛過女人！
雖則我從不貪狂，不曾攫取
兩頰的桃紅，滿足生命的饑餓；
雖則我也未肯卸下袍服，撲入
火熱的懷抱，埋滅自己的天真。
我要宣告四方，我渴求的仍然是
一掬溫存，幾滴清淚，鼓起我
兩臂的膂力；然後我扛着十字架
踏進世界，拯救那淪落的衆生。
你不信？看這不死的心，緊抱着
倔強的信念，呵！正在跳，[illegible]

打倒一切咳嗽

[illegible]

春季大價　二十

千祥鞋莊
各貨九扣
王府井大街北首　電話東局三八一

腳腫
棉花行路
臌症之先導
[illegible]

勝禹濬川散
[illegible]

專治
腰疼寒腿

樂山清血搜毒丸　嵩治五淋赤白二濁　花柳楊梅毒瘡
各症　凡患常年不止淋濁　多年梅毒未除根者　功能
淋止濁清　根本劃除　全體毒菌　搜淨骨髓血中毒根
服愈永無後患之慮也　每大瓶洋貳元　小瓶一元貳角
惠顧請詳認雙地球註冊商標　樂山清血搜毒丸勿誤
前門大街中段路東　中華大藥房各大藥房均有代售
天津單街子老記　張家口中華　保定中西　石家莊信德　濟南五洲　及各埠著名藥房均有代售　外埠購寄另加費二角

婦女至寶
西藏紅花
專治婦女經血不調月信不見淤血成塊各種乾血癆血病服他藥無效發冷發燒及室女百病急速購服紅花數次即愈本宅經售以來救愈婦女不可勝數各省謝函甚多大瓶二元中瓶一元十瓶九扣函購照寄

安胎種子
紅花養血丸
此丸專治婦女經血不調起後錯血色不正行經腹疼赤白帶下久不受孕咳嗽發燒及經血百病服之立愈乃調經養血安胎之聖藥月信過去三日連服七天必能受孕秘方屢驗不可輕視每顆五角十顆四元

批發藏青果
大盒一元　中盒八角　[illegible]

北平和平門外
大安瀾營任宅

草帽
到了
同陞和帽莊北平分店
王府井大街　電東四六一一

劇除胃病
克利片
治肝胃衰弱消化不良
[illegible]
每大瓶二元　小瓶一元
總批發處北平東安市場

康寧補血精
[illegible]
每大瓶一元五角　小瓶三角
外埠函購　加郵費
正街路東太和西藥房

淋濁除根
[illegible]

真正馬寶
立愈狂驚悸瘋
[illegible]

萬靈筋骨膏（外貼）
張氏追風丸（內服）
[illegible]
本堂開設北平東單牌樓北西觀音寺胡同四十六號
實善堂張

除癮病
戒煙膠囊
救苦金丹
永德大藥房
[illegible]

重價收買傢俱
西長安街
公易商行
電西2874

戒煙
百補矮瓜精
[illegible]
華美大藥房